## ¡NO HAY BOLSILLO QUE AGUANTE! ESTA EN VIGENCIA EL TARIFAZO

# CARNE: AUMENTO DE UN 38%

### También el Gobierno Autorizó a Empresas Privadas a Elevar Precios de Varios Artículos

De acuerdo con la variación que se observan en los precios en el mercado de Liniers, se señaló hoy en fuentes responsables vinculadas con la comercialización de la carne que el producto experimentará en el curso de esta semana un aumento cuyos niveles, si bien no se pueden precisar con exactitud, podrían alcanzar a un porcentaje del 38%. Esta cifra determinaría un tremendo aumento en el costo de vida, ya que la carne es y ha sido el barómetro para que de inmediato incrementen su nivel los restantes productos alimenticios.

En tanto también se ha puntualizado que el consumo de carne disminuye día a día y que actualmente sólo es de 48 kilos anuales por persona, se ha confirmado que esta semana comienzan a tener vigencia la mayoría de los reajustes de precios permitidos por el gobierno a las empresas reguladas por el sistema de control, lo que determinará un alza en el costo de vida que oscilará entre un 16 y un 26%, pero que puede ser aún mayor si ya se siente el impacto de la suba del precio de la carne.

Concretamente, se anuncia que experimentarán aumentos de hasta un 30% algunas bebidas gaseosas, y a partir de mañana, y que algo parecido ocurrirá con la mayoría de los productos de uso diario en el hogar.

● **OTROS AUMENTOS**

Además, el pollo y el pescado, debido al incremento del precio de la carne, también sufrirán acentuados "estallidos" al igual que los fideos y los productos lácteos, tornando verdaderamente sombría la situación de gran número de hogares, precisamente en los que se atiende al sustento diario con salarios totalmente divorciados de la actual realidad socio-económica nacional.

Continuando con el tema básico —la carne— comerciantes minoristas coincidieron en expresar que "por largos meses, por no decir uno o dos años, el precio de la carne va a seguir aumentando inexorablemente". Por ahora, no hay hacienda y mientras el problema no sea superado, los precios —señalaron— aumentarán...

Los envíos a los mercados son insuficientes, por lo que se ha roto el equilibrio entre la oferta y la demanda, por "lo que los precios —dijeron también— van a seguir creciendo hasta un límite hasta ahora nunca visto en el país". (Más información en la página 5).

*Un camión chocó con gran violencia a este taxi y lo incrustó contra la pared de una farmacia, en Carlos Calvo y Castro Barros, pleno barrio de Almagro. Sufrieron diversas heridas el chofer del taxi y una pasajera.*

## DESMIENTE EL EPISCOPADO HABER CONVOCADO A BIGNONE Y POLITICOS

• Inform. pág. 24

## SUSTO INGLES EN LAS MALVINAS POR AVIONES DE NUESTRA FUERZA AEREA

LONDRES, 19 (EFE)—. Tres aviones cazabombarderos "Phantom", de las Fuerzas Aéreas Británicas, estacionados en las islas Malvinas, fueron puestos hoy dos veces en estado de máxima alerta ante la aproximación de aviones argentinos, según informó esta tarde la "BBC".

En ambos casos los radares de Port Stanley (Puerto Argentino) detectaron la aproximación de aviones argentinos, posiblemente "Mirage", y se ordenó a los "Phantom" su salida inmediata para interceptarlos.

No se produjo ningún encuentro, según el informe de la emisora, ya que los aviones argentinos no entraron en la zona de exclusión de 150 millas (240 kilómetros) alrededor de las Malvinas.

Se trata de la primera alerta "roja" (máxima) producida en la isla desde la llegada de la primera dotación de "Phantom" que formaran la defensa aérea del archipiélago.

El primer avión llegó el lunes y en las últimas horas llegaron al menos dos más, aunque el Ministerio de Defensa se ha negado a confirmar el número exacto de estos aviones que estarán permanentemente estacionados en Port Stanley (Puerto Argentino).

La versión británica del incidente es que los aviones argentinos trataron de probar la capacidad de acción y maniobra de la nueva defensa aérea de las Malvinas con los aviones "Phantom".

## OASIS DE PAZ
### ASI CALIFICO RESTON A SITUACION EN EL PAIS

• Inform. pág. 6

crónica
FIRME JUNTO AL PUEBLO
6A EDICION DE LA NOCHE
DIARIO DE MAYOR CIRCULACION EN EL PAIS
Año XX - Bs. As. Martes 19 de Octubre de 1982 - Nº 6.475 - $ 8.000
RECARGO VIA AEREA $ 500

## CASO DUPONT
### EL JUEZ A BRASILIA A INVESTIGAR EL CRIMEN

• Inform. pág. 4

## UN MUERTO POR EXPLOSION EN FABRICA DE PIROTECNIA

• Inform. pág. 24

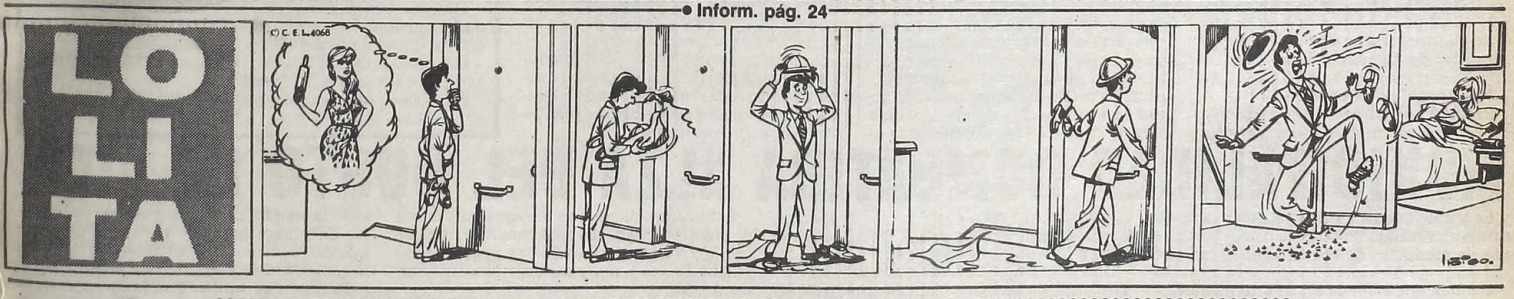


NUEVO Y ESPECTACULAR SHOW EN EL FLAMANTE PALACIO DE LONA
EL CIRCO DEL MUNDO
SHANGRI-LA
INVITADO ESPECIAL
ALFONSO
EL PERRITO DE LA TV Y SUS AMIGOS
MENORES DE 4 AÑOS GRATIS
LIBERTADOR 3900 (PUENTE PACIFICO)
HOY MARTES Y MAÑANA MIERCOLES: 19 Hs.

# IGUAZU: CULPAN AL GOBIERNO

## Damnificados por Itaipú Afirman que Existe Gran Indiferencia

POSADAS, 19 (DYN).— Entidades representativas de Puerto Iguazú remitieron un telegrama de protesta al presidente Reynaldo Bignone "por la indiferencia de las autoridades nacionales" ante los destrozos que provocó el llenado del embalse para la represa brasileño - paraguaya de Itaipú y solicitaron que se declare "zona de emergencia" a todo el sector argentino afectado por esta operación.

Cuando a mediados de la semana pasada las aguas del Río Paraná comenzaron a verter sobre el lago de la represa más grande del mundo, ingentes daños padeció Puerto Iguazú por el abrupto cambio de los caudales fluviales.

Asimismo, los sectores productivos de la zona y las fuerzas vivas de Puerto Iguazú denuncian que quedaron interrumpidos todos los contactos con territorios paraguayo y brasileño, al tiempo que algunas localidades del norte misionero comenzaron a carecer de agua potable.

El empresariado se queja porque la suspención del tráfico fronterizo frenó el numeroso ingreso de turistas que se calculaba en unas 8.000 personas durante cada fin de semana, aspecto que repercute negativamente en el comercio local.

Por otra parte, Santa Ana, una localidad situada 36 kilómetros el norte de Posadas carece de agua corriente a raíz de que la bajante del río impide la toma del líquido.

En un telegrama dirigido al presidente de la Nación, los sectores productivos de la provincia acusan "la indiferencias de las autoridades nacionales por desastres irreparables en puerto local, como consecuencia de la obra de Itaipú que agrede al patrimonio argentino causando emergencia económica a la población con grave repercusión social".

El despacho remitido al jefe de estado reclama "protección a intereses argentinos en áreas de frontera, con la presencia de autoridades competentes con poder de decisión para superar imprevisibles consecuencias que escapan a niveles locales y provinciales ausentes en la emergencia".

"Sorprende presencia del ministro brasileño en Itaipú —añade el telegrama— antes que ningún miembro del gabinete nacional".

El pasado miércoles, cuando comenzaron a caer los caudales sobre la represa de Itaipú el cambio de régimen fluvial destrozó totalmente el Puerto Iguazú y la decreciente del río erosionó barrancas desestabilizando todas las construcciones costeras.

A estos inconvenientes se suma la honda recesión económica, después de que el sector comercial había experimentado una importante reactivación por la demanda de numerosos turistas paraguayos y brasileños. Por tal motivo, los empresarios locales pidieron al gobierno que se declare "zona de emergencia" a todo el sector damnificado por el fenómeno y exigieron la concreción inmediata de obras para comunicación alternativa con Paraguay y Brasil.

Al cerrarse las 12 gigantescas compuertas de Itaipú para formar un embalse de 140 mil hectáreas, se interrumpió el paso del río Paraná aguas abajo, al tiempo de que su cauce es ganado por los torrentes aumentados del río Iguazú, que con su fuerza y turbulencia provocaron los graves daños del puerto

El Iguazú bajó de 17,60 metros a un nivel de solo 2,55 metros, para estabilizarse hoy en 2,74. El Paraná, a la altura de Puerto de Posadas estaba estacionado en las últimas horas de hoy en la ínfima marca hidrométrica de 10 centímetros, aunque a las seis de esta madrugada había llegado a tener apenas siete centímetros.

## BIGNONE ANALIZARA EL PLAN DE REACTIVACION

El presidente **Bignone** se reunirá esta tarde en la Casa de Gobierno, con los ministros de Economía, doctor **Jorge Wehbe**; de Obras y Servicios Públicos, ingeniero **Conrado Bauer**; el secretario de Planeamiento, brigadier **José Miret** y el gobernador de la provincia de Buenos Aires, **Jorge Aguado**.

Durante el encuentro se hará un exhaustivo análisis del plan de obras públicas tendientes a reactivar la economía del país, en particular la Autopista Buenos Aires La Plata.

Una hora antes, el responsable de la conducción económica se reunirá con el primer magistrado a quien dará cuenta de la marcha de los estudios relacionados con una disminución de la tasa del Impuesto a las Ganancias para empresas del 33% al 30%, medida que se pondría en ejecución a fin de año. También el ministro Wehbe informó al general Bignone del comportamiento del mercado financiero, los guarismos de inflación y de los aumentos a los precios de los artículos de primera necesidad.

### ● SELECCIONADO DE VOLEIBOL

Para las 18.30 está prevista una audiencia del presidente Bignone con los integrantes del Seleccionado Argentino de Voleibol, que recientemente se clasificara en tercer lugar en el X Campeonato Mundial de ese deporte, realizado en el país.

Los jóvenes deportistas dialogarán con el primer mandatario sobre su actuación y de algunos inconvenientes que tuvieron para lograr una mejor clasificación.

## ANCHIERI ALENTO LA HERMANDAD DEL PERIODISMO LATINOAMERICANO

En la vispera, se celebró la Inauguración del Primer Congreso Iberoamericano de Periodistas Especializados y Técnicos, en el salón de Actos de la UIA, Leandro Alem 1067. En la oportunidad habló el intendente municipal interino, Tito Anchieri.

Dijo el funcionario: "Toda reunión de hermanos latinoamericanos es para nosotros los argentinos y hoy, aquí, para que los porteños, habitantes de mi amada ciudad, una convocatoria al regocijo, pero también una oportunidad para el diálogo sereno, meditado y responsable frente al destino de nuestros pueblos.

### ● LA CONVOCATORIA

"En el mundo ciencio-tecnológico que vivimos la específica presencia del periodismo especializado nos impulsa a una impar convocatoria, conociendo la responsabilidad de los medios de comunicación y más aún cuando sus principales protagonistas son aquellos profesionales encargados de profundizar en los temas que nos trascienden en el tiempo y en el espacio.

### ● MEJORAMIENTO

"Se muy bien que durante el transcurso de estas deliberaciones organizadas por el Capítulo Argentino de la Asociación Iberoamericana de Periodistas Especializados y Técnicos que ha crecido con vértigo y con vigor se sentarán las bases para el mejoramiento de la actividad periodística específica y para la mejor difusión de tales principios en todos los países latinoamericanos.

"Pero también, que aquí se exaltará la importancia de esta singular profesión que ustedes ejercitan cotidianamente como un valioso aporte para la integración efectiva de Latinoamérica".

## EL PADRE QUILES AFIRMO QUE EL PROBLEMA ARGENTINO "ES MORAL"

POSADAS, 19 (De nuestro corresponsal).— En el marco del Primer Congreso de la Educación Católica de Misiones que tuvo lugar en el Instituto Superior del Profesorado "Antonio Ruiz de Montoya", el sacerdote jesuita Ismael Quiles dio tres conferencias, de las cuales se extractan los principales conceptos.

Opinó que **"nuestra crisis es de moralidad, porque la educación no nos ha dado toda la actitud moral que necesitamos"**. Consideró que, no obstante, tenemos posibilidades de superar este **"impasse, pero depende de nosotros, que renunciemos a todo lo que nos desintegra"**.

Señaló que **"las causas inmediatas de esta situación es bueno tenerlas en cuenta, analizarlas y estudiarlas. Pero** —añadió— **es más importante tener conciencia de la situación en que estamos ahora, tomar conciencia de cómo estamos"**.

**"¿Cómo debemos resolver esta situación compleja, contradictoria y paradójica en que estamos? ¿Qué tenemos que hacer en adelante para que se acerque lo más posible al ideal de la Argentina que soñamos? ¿Qué hay que hacer? preguntarán ustedes"**, reflexionó.

### ● PERSONALISMO

**"Ahí viene, lo que hablo de la educación personalista. Tener más autoconciencia, conciencia de sí autocontrol, autodecisión".**

**"Autocontrol** —prosiguió— **es retener todos los impulsos que tenemos, retenerlos a todos, buenos y malos y luego decidir lo que es realmente integrante para mí y para los demás".**

**"No es integrante la envidia, la ambición personal, ni es integrante someter a la nación a los intereses de un partido político".**

# ¡CRIOLLAZO DE PURA CEPA!

## Nació en Malvinas y Pidió Documento Nacional Unico en Córdoba

CORDOBA, 19 (De nuestro corresponsal).— **Alejandro Jacobo Betts, nacido en Puerto Argentino, islas Malvinas, hijo y nieto de "kelpers", se presentó ante el Registro Civil de Córdoba solicitando el otorgamiento del Documento Nacional de Identidad que lo acredite como ciudadano argentino nativo. Betts señaló en su presentación que, con posterioridad a la recepción del documento solicitado, se casaría en ese mismo registro con la ciudadana argentina, de ascendencia criolla, Miriam Santina Toranzo, natural de la localidad de Agua de Oro, ubicada en la zona serrana de esta provincia a 40 kilómetros al norte de esta capital.**

El Registro Civil accedió a la petición de Betts y en un acto cumplido este mediodía el intendente municipal de Córdoba, doctor **Eduardo Cafferata**, le entregó personalmente el Documento Nacional de Identidad. En la oportunidad, el alto funcionario felicitó a Betts por la actitud tomada y señaló su satisfacción como argentino de que la gesta de las Malvinas haya sido interpretada en su cabal significación por un natural de las islas que ha decidido ratificar su condición de argentino.

Betts destacó que mañana contraerá enlace con Miriam Santina, a la que conoció en Puerto Argentino adonde estaban trabajando los dos. Una vez terminada la batalla de las Malvinas ambos decidieron venir al continente, radicándose en Agua de Oro, donde vive la familia de la novia. Dijo también que espera completar sus estudios secundarios, "que en las islas, bajo la dominación inglesa, no son comparables a los que se dictan en el continente". Betts tiene 34 años y espera ser útil en Córdoba, destacando que "en todos los lugares en que he llegado me tratan muy bien y esto me compromete integralmente con mi país, que es la Argentina".

Betts habla correctamente el castellano con acento inglés y ha señalado que en las islas un 50% de la población entiende este idioma.

Alejandro Jacobo Betts, desde mañana flamante jefe de una familia argentina, aspira a concluir sus estudios secundarios para poder precisamente mantener ese hogar, tan lejano

## Pasaje en Tren a Mardel no Aumentó

La empresa Ferrocarriles Argentinos informó que los precios de los pasajes desde Buenos Aires con destino a Mar del Plata y Rosario, no han sufrido variantes a pesar de los últimos incrementos registrados en las tarifas de larga distancia. De acuerdo con este informe, los precios para los mencionados recorridos son actualmente:

Para Mar del Plata, clase turista: $ 139.000; primera: $ 174.000; pullman: $ 279.000.

Para Rosario, clase turista: $ 115.000; primera: 143.000; Pullman: 215.000.

Otros servicios, como Bariloche y Córdoba, si han sufrido incrementos en las correspondientes tarifas, de acuerdo con el siguiente detalle:

Córdoba: turista: $ 279.000; primera, $ 342.000; pullman, $ 513.000; con cama, $ 743.000.

Bariloche: turista, $ 640.000; primera, $ 800.000, pullman, $ 1.199.000; con cama, $ 1.429.000.

# MUNICIPALIDAD COMBATIRA ALZA DEL COSTO DE VIDA

La Municipalidad de Buenos Aires tiene en estudio avanzado un plan de compras masivas de productos de primera necesidad por parte de las Asociaciones Cooperadoras de Feriantes, con el fin de evitar intermediaciones en la comercialización de esas mercaderías, y mantiene reuniones con empresas líderes del mercado local con el objeto de lograr el abaratamiento de precios en los 3 mercados municipales y los 64 centros de abastecimiento de su jurisdicción.

El anuncio fue efectuado esta mañana por el subsecretario de gobierno de la comuna, doctor Daniel Roque Vitolo, en una visita realizada al Centro de Abastecimiento Municipal del barrio del Congreso, ocasión en la que afirmó que "el alza del precio de los productos que integran la canasta familiar preocupa a la Municipalidad".

Con relación al plan de compras masivas, Vitolo reveló que ya se han efectuado experiencias-piloto con resultados muy satisfactorios, y que se apreciaron en los valores de algunos cortes de carne vacuna, artículos de almacén y huevos de granja. Asimismo, expresó que a través de la Cooperativa de Feriantes COFAN se almacena mercadería no perecedera, beneficiando al consumidor con la permanencia del nivel de precios.

La Liga de Amas de Casa y la Unión Gremial de Feriantes, dijo Vitolo, comprometieron su apoyo al esfuerzo municipal

Esta campaña, que se anunció hoy, habrá de identificarse en los próximos días, incluye una acción conjunta con las instituciones vinculadas al tema y las organizaciones intermedias.

Finalmente Vitolo aclaró que la función de las ferias municipales, más allá de asegurar el abastecimiento de la población, se centra en brindar a los vecinos de la ciudad aquellos productos de primera necesidad a un buen nivel de calidad y precios accesibles.

Según se estimó la acción de la comuna metropolitana puede ser decisiva para evitar los desfasajes habituales en los precios, e, incluso, por compra y venta directa, a través de sus bocas de expendio que se instalarían en toda la ciudad, puede constituirse en un factor de primer amagnitud para el mantenimiento de precios competitivos que aseguren la capacidad de compra a los habitantes.

También se indicó que las inspecciones municipales se intensificarían para lograr que las mercancías que se ofrecen estén en la calidad que se manifiesta en los anuncios. Se evitarán los "romaneos" en productos de verdulería donde es fácil advertir que en muchas ocasiones se piden precios de mercaderías de primera calidad por otras de segunda o tercera o simplemente la mezclan, o "hacen la romana-romaneo" que es una forma de estafar a la clientela bastante usual en verdulerías y fruterías.

# Bombos, Cánticos e Incidentes en el Acto que Recordó la Gesta del "17"

*Tribunas colmadas y numerosas delegaciones con carteles identificatorios. Una multitud estuvo en Atlanta.*

*Todavía no había caído el sol y la falange peronista ya había cubierto prácticamente las tribunas. Multitud.*

*La juventud peronista fue la más ruidosa. Dio un marco impresionante al acto de recordación al 17 de octubre.*

# UN ESTALLIDO DE FE PERONISTA

El acto peronista que anoche congregó a unas 30.000 personas en el estadio de Atlanta, derivó en una sucesión de incidentes con intercambio de piedras, botellas y otros objetos contundentes, al enfrentarse grupos antagónicos del justicialismo.

La refriega alcanzó también a los reporteros gráficos de los distintos medios periodísticos, que cubrían las alternativas del acto, los que debieron retirarse del lugar al ser amenazados por individuos que se identificaban con brazaletes en que se leía la sigla CGT.

Sin embargo el dirigente Saúl Ubaldini fue aclamado en varios pasajes de su discurso por la multitud que colmaba la cancha de Atlanta.

Esta mañana Raúl Matera restó importancia a los incidentes y los atribuyó a "inmadurez política". "Toda la gente está muy reprimida", dijo, y "con el tiempo, con buenos medios de comunicación social y labor docente por la dirección del partido", este tipo de enfrentamientos "desaparecerá".

Por su parte, el ex ministro de Trabajo Miguel Unamuno, culpó a "elementos infiltrados"; pero "lo que hay que resaltar es que el peronismo sigue congregando la voluntad de extraordinaria cantidad de argentinos".

Resaltó que "sería importante que la franja que causó los disturbios se defina ideológicamente y trate de no perturbar la vida del movimiento Justicialista".

Los tres oradores de la noche, Ubaldini, Lorenzo Miguel y Bittel, rechazaron cualquier concertación con el gobierno militar en sus discursos.

Bittel afirmó que "solo puede haber concertación con el pueblo y no con los responsables de esta crisis"; pero muchas de sus palabras se perdieron en el tumulto provocado en una de las tribunas por el enfrentamiento entre grupos de "Intransigencia peronista" y otros de la Juventud Peronista de la República Argentina.

El acto, programado para las 18.30, comenzó dos horas después, y se inició con el Himno Nacional que entonaron guiando al público Hugo del Carril, Irma Roy y Hugo Marcel. Seguidamente se proyectó un reportaje a Perón efectuado por periodistas franceses en 1973, en medio de grandes ovaciones.

Con la llegada de los primeros grupos al estadio, con carteles identificatorios de entidades sindicales, Juventud Peronista y unidades básicas, una hora después unas 2.000 personas ocupaban ya sectores de las tribunas.

Unas 100 Madres de Plaza de Mayo, con sus tradicionales pañuelos blancos en la cabeza, se ubicaron en una de las tribunas que da sobre la avenida Corrientes, y sostuvieron un cartel que reclamaba por "la aparición con vida y libertad de los detenidos-desaparecidos por razones políticas".

Grupos juveniles congregados en el estadio repetían el estribillo: "Se va a acabar, se va a acabar, la dictadura militar". Mientras por el sistema de altoparlantes se difundía repetidamente el lema: "Ni yanquis, ni marxistas, peronistas".

Cuando la concurrencia llegaba a 20.000 personas, un grupo de jóvenes saltó las alambradas e ingresó en la cancha, donde quemó una bandera de los Estados Unidos, mientras era ovacionado desde las tribunas.

En una de las tribunas, cinco minutos antes de las 20, dos grupos antagónicos se tomaron a golpes de puño y por los altoparlantes se pidió calma, mientras individuos con brazaletes que llevaban la sigla de la CGT agredían a los reporteros gráficos que trataban de captar la gresca, lo que los obligó a abandonar la cancha.

Una hora después, al llegar al estadio la columna de la intransigencia peronista, que lideran Vicente Saadi —ex gobernador de Catamarca— y Nilda Garré —ex diputada y esposa del dirigente Juan Manuel Abal Medina, exiliado en México— los incidentes se intensificaron.

Grupos de este sector, sindicado como la "izquierda" del peronismo, trataron de tapar, con el estribillo de "Los desaparecidos que digan dónde están", el inesperado discurso de Lorenzo Miguel, quien en sus palabras fustigó a los montoneros.

Jóvenes de la "Juventud Peronista de la República Argentina" (JPRA), escindida hace años de la "Juventud de las Regionales", de izquierda, arrojaron monedas y objetos contundentes al sector de las tribunas donde estaban los intransigentes y el intercambio, que incluyó botellas y palos, siguió hasta que éstos últimos decidieron abandonar el estadio, en un número aproximado a los 2.500.

También abandonaron el lugar sectores neutrales del público y cuando ya finalizaba el discurso de Bittel, reinó la calma.

El primer orador fue Ubaldini, quien afirmó que a 37 años de la movilización que llevó al entonces coronel Perón de la prisión de Martín García a los balcones de la Casa de Gobierno, el 17 de octubre de 1945, actualmente "hay un pueblo firme que va a combatir hasta las últimas instancias para que de una vez por todas se vaya esta dictadura militar".

Ubaldini, después de vaticinar que "tendremos otra vez un gobierno justicialista porque el pueblo así lo quiere", refirmó el compromiso de que "se termine la injusticia".

Miguel, segundo orador, no anunciado, se refirió a "perturbaciones" de sectores juveniles en el movimiento y expuso que "hay quien dice que si Evita viviera sería montonera y nosotros sabemos que si Evita viviera sería peronista".

Estas palabras del dirigente sindical provocaron la reacción de la "intransigencia", que se agravaron cuando indicó que "la prédica de algunos inculcó a los muchachos ideas extranjerizantes" y que "queremos que a la juventud no se la utilice para tomar el aerosol y escribir muera".

También provocó silbidos de las tribunas cuando apuntó que "Perón nos enseñó a querer" a las Fuerzas Armadas y que "queremos la institución de las Fuerzas Armadas al servicio del pueblo en su misión específica".

Otro párrafo urticante para la intransigencia, fue cuando elogió el gobierno de María Martínez de Perón y dijo que, como a Eva Duarte, también la eligió Perón.

Bittel, por último, dijo que "contestamos a los que detentan el poder con la fuerza, que el pueblo argentino solo puede concertar con el pueblo argentino y no con los responsables de la crisis" e instó a la unidad del movimiento, porque "mientras hay grupos que se disputan la conducción, hay miles de argentinos que no comen", lo que despertó una ovación.

La desconcentración se realizó lentamente y en orden, mientras algunas ambulancias en las inmediaciones del estadio atendían algunos lesionados en los incidentes.

## LA JPRA DIO UN EJEMPLO

La columna más nutrida entre las que ayer convergieron al estadio de Atlanta fue la correspondiente a la Juventud Peronista de la República Argentina (JPRA), que integraban unos 5.000 manifestantes y era encabezada por los dirigentes Adrián Fariña, Mario Grandinetti, Jorge Perochi, Carlos Verga y Luis Palma.

En todo momento sus integrantes expresaron con cánticos y estribillos su desbordante entusiasmo pero, al mismo tiempo, mantuvieron una actitud correcta y ordenada, sin incurrir en desbordes condenables, y demostrando con el ejemplo que el fervor juvenil es compatible con la responsabilidad en el marco de una convivencia democrática.

Si la política es docencia, la que consiste en predicar con el ejemplo es la mejor docencia. Este espíritu de moderación hace mucho bien al país. Y al peronismo.

**GRATIFICARE**
**$ 10.000.000**
A quien informe paradero de sobres y bolsas de papel desaparecidas de camión Mercedes Benz estacionado en Zona Lanús-Banfield.
Absoluta reserva
941-0566 - 10 a 18 hs.

## *El Abrazo 'Vertical'*

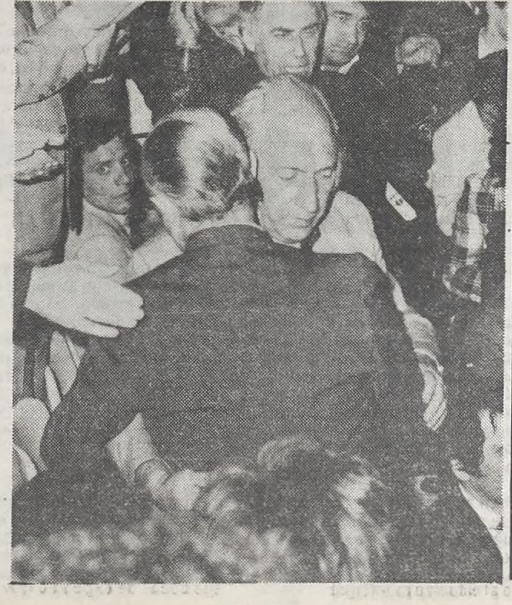

***El dirigente Lorenzo Miguel y el titular del Partido Justicialista, escribano Deolindo Bittel se confunden en un abrazo. Fueron, junto a Saul Ubaldini, los tres unicos oradores en V. Crespo.***

**Impuesto sobre los**
**Ingresos Brutos**
**Moratoria y Condonación de Sanciones**
**El 25 de octubre vence la 13º cuota**
COEFICIENTE DE ACTUALIZACION DE LA CUOTA
**3,4858**
**Asesoramiento y entrega de formularios:**
En la Dirección General de Rentas, Viamonte 900, planta baja, sector "A", de 8 a 14.
**Lugares de pago:**
Banco de la Ciudad de Buenos Aires, Casa Matriz y Sucursales.
Evite la caducidad. Abone en término.
Telam
Municipalidad de la Ciudad de Buenos Aires

# DUPONT: JUEZ A BRASILIA

**El juez Eduardo Gerome, que entiende en la causa abierta por el homicidio de Marcelo Dupont, aclaró hoy que los resultados de la autopsia practicada al cadáver del publicista, así como las pericias caligráficas hechas sobre una tarjeta de las autoridades fronterizas del Uruguay y difundidas en la víspera en el juzgado a su cargo, "no constituyen una información oficial, sino un simple trascendido del juzgado".**

Gerome reveló tal circunstancia poco antes de abordar el avión de Aerolíneas Argentinas que lo condujo esta mañana, alrededor de las 8, a Brasilia, en compañía del secretario de su juzgado, Enrique Mario Pose División Homicidios de la Policía Federal, comisario **Nelson Horacio Corgo.**

Las precisiones del juez Gerome se suman a la desconfianza manifestada por Gregorio Dupont, hermano de la víctima, quien consideró que la pericia caligráfica —que podría corroborar la presencia de Marcelo Dupont en el Uruguay luego de su secuestro y antes de su muerte— "no es una prueba contundente", porque "a Marcelo, secuestrado acá le pueden haber puesto una pistola en la nuca y hacerle escribir cualquier cosa".

El viaje de los cuatro funcionarios se relaciona con el interés en determinar fehacientemente cuáles fueron los presuntos pasos de Dupont en el Brasil y en el Uruguay, si es que se verifica que efectivamente salió de la Argentina luego de ser denunciada su desaparición. La comitiva ascendió al avión de línea unos quince minutos antes de lo previsto, rodeada de fuerte custodia policial, sin que pudieran obtenerse otros comentarios sobre la marcha de la pesquisa.

Tres peritos calígrafos oficiales nombrados por el magistrado habían estudiado ayer una tarjeta de control de ingreso a territorio uruguayo, manuscrita presuntamente por Marcelo Dupont, y habían afirmado que tanto la letra como la lapicera eran del ejecutivo

Con respecto a este hecho, Gregorio Dupont manifestó en declaraciones radiales su extrañeza por la comprobación, ya que "la policía uruguaya había dicho que no registraba entrada ni salida de Marcelo, y tres días después dice que sí", además de afirmar que no entendía "cómo han dejado entrar a un argentino que sería Marcelo Dupont, cuya foto había salido en todos los diarios. ¿Cómo no se habían dado cuenta de que era él?".

Gregorio Dupont reiteró su denuncia sobre la "presencia de cajas azules colocadas en el edificio" de su estudio por "supuestos empleados de ENTel, que cada 24 horas vienen a revisar si el funcionamiento de mis teléfonos es bueno", y reveló que "el sábado me cortaron las dos líneas telefónicas, y ahora me devolvieron una; tal vez estén enojados".

Asimismo, Gregorio Dupont salió al cruce de afirmaciones del jefe de la repartición, general Sasiaín, en el sentido de que el caso sería de índole policial, sosteniendo que "hasta que no aparezca el asesino, él no puede decir nada".

## Autopsia y Pericias: "Simples Trascendidos"

# RECIBO AMENAZAS PERO NO ME IRE AL EXTRANJERO, DECLARO MASSERA

El ex comandante en jefe de la Armada, almirante (R) **Emilio Massera,** negó hoy que tenga planeado efectuar un viaje al exterior con motivo de las amenazas contra su vida que recibe constantemente —según dijo— de parte de individuos que en algunos casos se identifican como integrantes de las "Brigadas Rojas".

**"Amenazas evidentemente hay y siguen habiendo",** señaló Massera al ser consultado sobre el tema por una emisora de radio, pero aseguró que **"por el momento no tengo previsto ningún viaje a Europa y si lo hiciera no sería evidentemente con motivo de esas amenazas".**

Massera, que orienta el Partido para la Democracia Social iniciará mañana una gira por el interior del país y a principios de la semana próxima —según confirmaron sus allegados— se reunirá con los tres comandantes en Jefe de las Fuerzas Armadas.

Durante su audiencia, que fue solicitada por Massera, el ex titular de la Armada requerirá a los integrantes de la Junta Militar que se investigue **"hasta las últimas consecuencias" el asesinato del publicitario Marcelo Dupont.**

El nombre de Massera fue involucrado a este caso y el de **Elena Holmberg,** a través de declaraciones periodísticas del hermano deL occiso, el ex diplomático **Gregorio Dupont,** contra quien el ex integrante de la Junta inició una querella por injurias.

En sus declaraciones, Massera negó veracidad a una versión periodística según la cual iba a viajar al exterior "para eludir amenazas y evitar un mayor desgaste" con motivo del sonado caso Dupont.

Dijo el ex comandante que su labor está "dentro del país" y añadió que en sus recorridas por el interior "la gente, en su gran mayoría, se está dando cuenta de que todo esto es tramado, que todos estos son infundios y por eso yo sigo tranquilo trabajando acá".

Sobre las amenazas, precisó que individuos no identificados lo llaman **"permanentemente por teléfono no solo a mi oficina sino también a mi casa, pero ya estamos vacunados y a pesar de todo seguimos viviendo felices y tranquilos".**

Un allegado a Massera amplió sobre el tema que la principal figura política de la democracia social, no tiene previsto viajar a Europa "ni en lo inmediato ni en el mediano plazo".

Añadió que mañana iniciará una gira que lo llevará a distintas ciudades de las provincias de Santa Fe, Corrientes y Misiones.

Sobre la entrevista con los comandantes en Jefe, dijo la fuente que todavía no se tiene fecha fija, pero señaló que el encuentro se cumplirá en los primeros días de la semana próxima.

# NO HABRA CUOTAS PARA FAENAMIENTO DE GANADO

El presidente de la Junta Nacional de Carnes, Luis Garat, negó la posibilidad de que se establezcan cuotas para el faenamiento de ganado y dijo que esa medida, reclamada por los frigoríficos, "lo único que favorece es a los dueños de las cuotas para comprar más barato y seguir vendiendo al mismo precio".

En declaraciones el titular de la JNC manifestó no estar de acuerdo con la "cuotificación" de las faenas "porque eso no significa —dijo— generar más carne y por haber cuotas no va a haber más disponibilidad. Lo único que favorece una medida así es a los dueños de las cuotas la posibilidad de comprar más barato para seguir vendiendo al mismo precio y favorecería los distintos eslabones de la intermediación, por lo que estoy totalmente en contra", añadió.

Consultada su opinión sobre las recientes medidas de fuerza adoptada por la industria frigorífica, consideró el funcionario que ese sector "tiene derecho a los reclamos y éstos deben ser atendidos, pero hacer este tipo de paros, como ocurrió antes con los carniceros, lo único que introduce es mayor incertidumbre, alteran el envío de hacienda a los mercados, dificultan el abastecimiento y provocan alzas en los precios de la carne".

# TRAGEDIA DE QUILMES: 9 DEMORADOS

Mientras continúan demoradas nueve personas empleadas de Ferrocarriles Argentinos por su presunta responsabilidad en el catastrófico accidente del domingo último en inmediaciones de la estación Quilmes de la línea General Roca, horrible episodio en el que, según cifras oficiales murieron 17 personas y unas 85 sufrieron heridas de diversa gravedad, el titular de la Superintendencia de Seguridad Ferroviaria, comisario general Roberto Alfredo Tolosa, ratificó en conferencia de prensa que la investigación sigue su curso normal bajo el secreto de sumario y que, "como máximo dentro de una semana, se conocerá si el hecho fue producto de fallas técnicas o humanas".

Tolosa dijo también que "el presidente de Ferrocarriles Argentinos, Gastón Cossentini, tiene sumo interés en que saquemos a la luz las causas de lo sucedido, y el jefe de la Policía Federal, Juan Bautista Sasiaín, dio precisas instrucciones para que así sea".

Por su parte el propio titular de la empresa estatal, ingeniero Cossentini, reafirmó lo antedicho acerca de la investigación, añadiendo que se "ha iniciado un análisis de por qué ha ocurrido este accidente, y a la medianoche (del domingo) ya el juez había ordenado el retiro del convoy que estaba parado".

Manifestó también Cossentini que, una vez conocidos los resultados definitivos de la investigación, aquéllos "se darán a conocer públicamente, siempre que lo autorice el juez de instrucción".

## "Tren Detenido no Tenía Vía Libre; el Otro, sí"

### ● MUERTOS

Respecto de la nómina de víctimas fatales del desastre —el más sangriento y espectacular del año—, el comisario Tolosa en la conferencia citada proporcionó la correspondiente identificación de 13 de ellas, mientras que consignó que todavía 4 permanecen sin identificar.

El comisario tomó contacto con el periodismo en la sede de la Superintendencia de Seguridad Ferroviaria, y ante la indignación que la tragedia ha causado en diversos medios, de los cuales la prensa se ha hecho eco, reiteró en más de una ocasión que "este hecho va a ser debidamente esclarecido".

La lista de víctimas fatales en el accidente, dada a conocer en la ocasión es la siguiente: Jorge Richieri, de 54 años; Alfredo Agra, de 12; Desiderio de Núñez, de 76; Graciela Ruiz, de 11; Jorge Núñez, de 34; Federico Nuñez, de 7; Olga Mireya Astorga, de 48; Pablo Homeniuk, de 32; Juan José Petrocchi, de 29; Irene Almirón, de 44; Raúl Fuentes, de 28; Roberto Moreira, de 4; y Modesto Rojas de 54. Los otros cuatro cadáveres aún no han sido identificados.

### ● VIA LIBRE

Acerca del convoy que se hallaba detenido a unos 800 metros de la estación Quilmes cuando ocurrió la tragedia, el comisario Tolosa precisó que el mismo no tenía vía libre, mientras que el otro tren, que embistió al detenido, sí la tenía. En cuanto a la falta de personal, el funcionario explicó que "la estación Espeleta está clausurada y el sistema de control de tráfico se efectúa por señales semiautomáticas".

### ● HUBO FATALIDAD

"La fatalidad —dijo luego el comisario Tolosa— llevó a que, tras superar una curva que no permite una adecuada visión, el primer coche del segundo tren de la formación que era arrastrado de cola por una locomotora, se incrustó contra la del primer convoy, inclinándose hacia la izquierda a escasos 800 metros de la estación".

Ambos trenes usaban el sistema "push-pull", por el cual cuando van en un sentido llevan la máquina al frente, y cuando vuelven vienen con la locomotora detrás, empujando la formación. Cuando se produjo la desgracia, ambos trenes llevaban la máquina detrás, lo que explica que el coche comando del 3822 haya embestido a la máquina del 3818, para luego saltar de las vías.

# NADIE HABLA DE SOFOVICH

**Hasta el momento no se han producido novedades en torno de la probable desvinculación de Canal 9 por parte del autor y director Gerardo Sofovich y el silencio parece ser el común denominador, toda vez que las fuentes consultadas por CRONICA eludieron sistemáticamente el tema.**

Esta mañana, tras 45 minutos de espera, la secretaria del coronel **Torres,** interventor de la emisora, hizo saber a un cronista de este diario que **"el señor interventor no mantendrá entrevistas con la prensa y si existe alguna novedad en relación al señor Gerardo Sofovich ésta será comunicada por la oficina de prensa del canal".**

Precisamente, en esta última dependencia, se dijo este mediodía que **"no existen problemas con Gerardo Sofovich"** y que **"todo sigue igual; sin cambio en la programación ni otro tipo de alteraciones".**

### ● ANUNCIO SU RETIRO

Como se recordará, Sofovich habría anunciado su retiro de la emisora luego de haber mantenido una seria discusión con el coronel Torres, como consecuencia de la advertencia de este último en el sentido de que las órdenes emanadas de esa intervención "no serán violadas por nadie".

## *Incógnita Sobre su Retiro*

Tiempo atrás, el Canal emitió una comunicación interna en la que se determinaba que debían conocerse con antelación los nombres de los invitados a los distintos programas, con lo que, según trascendió, Sofovich no estaría de acuerdo.

Por ese motivo, tras una prolongada reunión con el asesor legal de la emisora, Sofovich habría solicitado la rescisión de su contrato, haciendo uso así de una cláusula que determinaba que ambas partes, de común acuerdo, con diez días de anticipación, podrían poner fin a su relación comercial. De ser cierto, el próximo lunes el autor y director quedaría desvinculado de Canal 9.

### ● "SEMANA NUEVE"

Por otra parte, cabe indicar que uno de los programas que él anima ("Semana Nueve") podría seguir emitiéndose en caso de producirse su alejamiento, ya que en principio había sido una coproducción entre la emisora, la empresa "Marín - De Lorenzo" y Sofovich, que era financiado por la mencionada productora en segundo término. Cuando la SIP prohibió las coproducciones, "Marín - De Lorenzo" levantaron "Semana Nueve" y dejó de emitirse durante algo más de dos meses; luego retornó a cargo del canal y de Sofovich, dejándose de lado a la productora que lo había creado.

El elenco que anima dicho ciclo es contratado por la emisora, que podría continuar contando con su colaboración, así como también los productores, directores de cámaras, asistentes y otros.

Asimismo, el de esta noche podría ser el último programa de "Operación Ja-Ja", por lo menos durante este año, en caso de no llegarse a un acuerdo entre las partes.

Sofovich, tras su regreso a Canal 9, firmó contrato por el "tope máximo", que por entonces era de 32 millones de pesos y que ahora, en función de la fluctuación del porcentaje del nivel del costo de vida, asciende a 40 millones. No obstante, trascendió que el autor y director recibía unos 20.000 dólares mensuales de una firma láctea y que ésta, a cambio de su desembolso, habría logrado ubicar en horarios de privilegio sus anuncios comerciales, que concretaban algunos de los actores del llamado "Clan Sofovich".

# OTRO "TARIFAZO" EN EL LOMO

## Nafta: Común $ 8.000 y Especial $ 8.900; También Aumentan Gas, Teléfonos y Electricidad

Un nuevo "tarifazo" se descarga sobre la espalda popular a partir de hoy, esta vez a propósito de los valores correspondientes a los combustibles y los servicios públicos de electricidad, gas natural y teléfonos. Como la experiencia revela, estos aumentos sin duda provocarán otros, ya que se sabe que el incremento del combustible encarece necesariamente todos los rubros de la industria y el comercio que, en mayor o menor medida, dependen del transporte. Será, pues, cuestión de agachar un poquito más el "lomo", para que el fustazo salido del MOSP duela lo menos posible. Traducido esto al lenguaje de los usos domésticos, significaría consumir menos electricidad, menos gas, no hablar por teléfono y, para los automovilistas y fleteros, pensarlo bien antes de sentarse al volante.

● **NUEVAS TARIFAS**

El Ministerio de Obras y Servicios Públicos (MOSP) dispuso que a partir de la hora 0 de hoy las tarifas de los combustibles sufran un incremento promedio del 14,1%, las de teléfono un 12,2%, las de gas un 12,75% y las de energía eléctrica, entre un 6 y un 9%, según se informó oficialmente.

Asimismo, el MOSP, estableció una suerte de "moratoria eléctrica", ya que resolvió que a los usuarios que regularicen la falta de pago en el término de 60 días, se les eximirá del cargo por la rehabilitación del servicio eléctrico en los casos en que el corte se haya efectuado sin el retiro del medidor.

El nuevo "tarifazo", que era esperado para los primeros días de la semana próxima, fue inesperadamente adelantado a solicitud del jefe del MOSP, Conrado Bauer, quien efectuó el requerimiento al ministro de Economía, Jorge Wehbe, debido a que mañana viajará hacia Paraguay y Túnez, según revelaron fuentes muy seguras de la cartera técnica.

Esas nuevas escalas indican un aumento promedio, para todos los tipos de combustibles, del 14,1%. En tanto, los servicios de gas natural costarán un 12,75% más a partir de hoy, mientras que los de la Empresa Nacional de Telecomunicaciones (ENTel) se elevarán en un 12,2%.

Para el caso de la energía eléctrica, el MOSP adoptó un criterio similar al del último aumento, ya que para los consumos inferiores a los 100 kilovatios/hora bimestrales el incremento será de solo el 6%, en tanto que para los consumos de hasta 200 kilovatios/hora bimestrales, el alza será del 9%.

Con respecto a los combustibles, altas fuentes del MOSP señalaron hoy que si bien se mantendrán las actuales proporciones, la empresa Yacimientos Petrolíferos Fiscales (YPF) no modificará esos beneficios en valores absolutos, de manera tal que la diferencia será aportada por el Tesoro Nacional, a fin de evitar mayores desequilibrios financieros en la empresa petrolera que soporta un fuerte déficit.

En otro orden, esas fuentes revelaron que en las recientes conversaciones entre el MOSP y el Palacio de Hacienda, los funcionarios de éste se opusieron a autorizar incrementos mayores en las tarifas, que permitieran recuperar más rápidamente los atrasos, especialmente en energía y combustibles.

Ese atraso, que según el ministro Bauer sería del 60% y según la fuente consultada sería solo del 48 al 50%, se irá recuperando de a dos o tres puntos porcentuales mensuales, excepto en los casos de combustibles y energía, que oscilarán entre los tres y cuatro puntos.

De ese modo, señaló la fuente, en un año se recuperará aproximadamente un 40% del retraso, lo que, para los funcionarios del MOSP, no deja de ser satisfactorio. "Ese es el compromiso del Ministerio de Economía", afirmó el funcionario.

En tal sentido, el comunicado oficial del MOSP explica que los reajustes tarifarios que cobran vigencia hoy "apuntan a acompañar el crecimiento de costos registrados por las empresas a cuyo cargo se encuentra la prestación de los servicios, aún cuando debe aclararse que no son suficientes para restablecer el equilibrio de su situación económico-financiera, ya que también resulta necesario contemplar su incidencia sobre los usuarios".

"Por esta razón —agrégase— se plantea un programa de recuperación tarifaria de mediano plazo, con ajustes graduales y periódicos que en lo inmediato procuran evitar que continúe deteriorándose la situación financiera de las empresas, a fin de que éstas puedan mantener sin alteraciones la prestación de servicios y la ejecución de programas de inversión tendientes a su mejoramiento o expansión".

### Tabla de Combustibles

Los nuevos valores vigentes a partir de la cero hora de hoy para los combustibles, son los detallados a continuación, destacándose en el cuadro, también, los porcentajes de aumentos que las nuevas cifras representan.

**Nafta super**: Precio anterior: $ 7.900. Precio actual: $ 8.900 (12,7%). **Nafta común**: Precio anterior: $ 7.000. Precio actual: $ 8.000 (14,3%). **Gasoil:** Precio anterior: $ 4.350. Precio actual: $ 4.930 (13,3%). Querosene: Idem anterior. **Diesel oil:** Precio anterior: $ 2.600. Precio actual: $ 3.000 (15,4%). **Fuel oil** (Kg): Precio anterior: $ 1.600. Precio actual: $ 1.850 (15,6%). El aumento promedio para todos los tipos de combustible, es de 14,1 %.

## Pobre Pueblo: El Kilo de Pan a $ 20.000

La Secretaría de Comercio, mediante la resolución número 221, dio a conocer en la tarde de la víspera el nuevo precio máximo para el kilogramo del pan francés —exclusivamente en el ámbito de la Capital Federal— que ahora "trepa" a los 20.000 pesos, como un poco auspicioso anticipo de los aumentos de las tarifas de los combustibles y servicios públicos que entraron en vigencia a partir del primer minuto del día de hoy.

Así, entonces, el incremento en el precio del pan es el primer ajuste que se realiza entre aquellos productos que integran la canasta familiar desde que se decidió establecer precios máximos para los comestibles de primera necesidad.

Precisamente en aquella oportunidad, por cierto no tan lejana, el precio del kilo de pan se había establecido en 19.000 pesos y hoy, la gente, sumamente confundida, intenta conocer los propósitos perseguidos en esta nueva etapa de la conducción económica, que parece consistir en conceder un pequeño beneficio hoy, para "tomarse desquite" al día siguiente, arrebatándolo con creces.

## LOS PRODUCTORES DEL VALLE DE UCO ANUNCIAN UNA MARCHA DE PROTESTA

MENDOZA, 19 (De nuestro corresponsal).— El próximo jueves 28, una caravana de más de 300 vehículos partirá desde la zona del Valle de Uco, 80 kilómetros al sur de esta ciudad, hacia esta capital, "ante la falta de respuesta del gobierno de facto a nuestros reiterados reclamos", según explicó el secretario de la Sociedad Rural del Valle de Uco, Fernando Rossi.

La intención de los productores de la zona al concretar la medida —de acuerdo a lo que se hizo saber— incluye llegar a la céntrica plaza San Martín, lugar en el cual luego de un "acto de desagravio a la memoria del Padre de la Patria", habrán de "explicar al pueblo de Mendoza los motivos de la actitud".

Son organizadores de la caravana y posterior demostración, siempre según lo anunciado, las sociedades rurales del Valle de Uco y de San Rafael; la Asociación de Viñateros Independientes de Mendoza, y las cámaras de comercio e industria agrícolas de los departamentos de General Alvear, San Carlos, Tupungato y Tunuyán. Esas entidades dieron a conocer un documento en el cual se exponen los fundamentos de la medida del 28, a la que califican en el texto como "paro activo", y aclaran que con ella "comenzamos a dar cumplimiento a lo decidido oportunamente por diversas entidades de la provincia".

El dirigente Rossi, al referirse —en consulta efectuada por los medios de información— a la intención de la presencia de los productores en esta capital, señaló que "desagraviaremos la figura permanentemente agraviada del Padre de la Patria, general José de San Martín"—, y al mismo tiempo, en un acto público posterior—, explicaremos al pueblo de Mendoza la real situación económico-social de nuestra provincia".

No fue posible hasta el momento obtener precisiones del sector oficial acerca de cuál será la postura de las autoridades respecto de la concreción de la medida de fuerza, aguardándose información en tal sentido.

## EDAD MINIMA PARA LA ESCUELA PRIMARIA Y JARDIN

En los lugares de enseñanza correspondientes a jardín de infantes y escuela primaria se exigirá una edad mínima para ingresar, no admitiéndose a partir del próximo año ningún tipo de excepciones.

Al respecto el Ministerio de Educación por resolución 1415/82 dispuso que "no se otorgarán excepciones ni habilitaciones de edad para el ingreso".

La edad mínima para ingresar en la primera sección de jardín de infante es de 4 años y de 6 años para ingresar en primer grado, cumplidos al 30 de junio del año de ingreso.

De esta forma, se entiende que todos los niños podrán adecuarse a los programas imperantes en los establecimientos educacionales sin que la diferencia de edad entre el alumnado sea un obstáculo.

## Colimba: Confirman Cambio en Estudio

RESISTENCIA, 19 (De nuestro corresponsal).— Gran relevancia se asignó aquí a la visita que efectuó el general de brigada Eduardo Alfredo Espósito a la guarnición militar local, en su carácter de comandante del II Cuerpo de Ejército, que tiene asiento en Rosario. Luego de ser recibido por el gobernador de la provincia, coronel José David Ruiz Palacios, el alto jefe militar respondió a una pregunta sobre la modificación a la Ley de Servicio Militar, manifestando que la misma se encuentra a estudio.

Espósito luego visitó distintas dependencias de la guarnición local.

Atención OCTUBRE
GORDOS
Liquidación pre-temporada
por renovación de stock.
SACOS, PANTALONES Y AMBOS desde el talle 44 al 74
SASTRERIA-BONETERIA
ESMERALDA 71

PUBLICIDAD ACA

PARA UN MENOR CONSUMO EFECTIVO...
ES NECESARIO UN MAYOR CONTROL TECNICO...
El Automóvil Club Argentino le brinda
"SIN CARGO"
"SU CHEQUEO DE PRIMAVERA Y VERANO"

ACA TEST

Desde hoy y hasta fin de febrero de 1983 sin cargo alguno verificará el funcionamiento del motor de su automóvil.

ACA-TEST: (Electroautograma)
Control del sistema eléctrico y carburante para determinar el efectivo consumo del combustible de su automotor.

AHORA 16 UBICACIONES MAS . . .
SOLICITE TURNO EN CUALQUIERA DE ESTAS ESTACIONES

CAPITAL FEDERAL
BELGRANO - Av. Cabildo y Virrey Arredondo. TEL. 783-2478.
FLORES - Av. Rivadavia 7530. TEL. 612-5024/7876.
ONCE - Av. Rivadavia 3319. TEL. 87-7111/88-3408.
PALERMO - Godoy Cruz y Demaría. TEL. 773-7892/7958.
VILLA DEVOTO - Av. Fco. Beiró y Lincoln. TEL. 53-9564.

GRAN BUENOS AIRES
ACCESO NORTE - Ruta Panamericana y Debenedetti.
CENTRO SERVICIAL LANUS - Av. H. Yrigoyen y M. Cané. TEL. 247-6888.
OLIVOS - Av. del Libertador 2362. TEL. 791-2121.
CENTRO SERVICIAL QUILMES Av. H. Yrigoyen 279 y Saavedra. TEL. 253-0999/2805/2485.

INTERIOR
CORDOBA - Av. Gral. Paz y Humberto Primo. TEL. 44636.
LA PLATA - Calle 51 y 9. TEL. 4-9040/8150.
MAR DEL PLATA - Av. Colón y Santa Fe. TEL. 2-0031/2/3.
MENDOZA - Av. San Martín y Amigorena. TEL. 44900/1.
NEUQUEN - Bvard. 25 de Mayo y Rivadavia. TEL. 2325/4860.
ROSARIO - Bvard. Oroño y 3 de Febrero. TEL. 67385/41278.
SAN JUAN - Rawson y 9 de Julio. TEL. 26913/28740.

ACA
EL MAS "SEGURO SERVICIO" EN NUESTRA RED DE ESTACIONES
Automóvil Club Argentino + servicios

Concurra los días jueves a los Actos Culturales y Turísticos del ACA (entrada libre) 18.30 hs.

## Preparan los Borradores de Propuesta de Concertación

# NO ADELANTAN ELECCIONES

**La Junta Militar decidió no adelantar la fecha de las elecciones nacionales, previstas para entregar el poder a los civiles en marzo de 1984, en tanto los secretarios generales de las tres Fuerzas Armadas y el de la Presidencia preparan los borradores de las propuestas de concertación que se pondrán a consideración de partidos políticos, sindicatos y organizaciones empresariales, dijeron fuentes militares.**

Fuentes de la Fuerza Aérea revelaron anoche que, en tanto la Junta había decidido no adelantar la fecha electoral, pese a los unánimes pedidos de los partidos, en el Ministerio del Interior se estaba trabajando en un proyecto que contemplaba esa posibilidad de adelantar el calendario electoral, el que sería dejado de lado a partir de la decisión del organismo castrense.

Las mismas fuentes informaron que los secretarios generales de las tres Fuerzas Armadas y el de la Presidencia se habían reunido ayer con el objeto de preparar las pautas de la concertación que por la vía del gobierno se ofrecerá a los partidos, sindicatos y empresarios.

Dentro de la propuesta que la Junta Militar aprobará en breve se incluirán temas tales como la duración del mandato del presidente elegido en las próximas elecciones, los límites del tratamiento de problemas como las investigaciones por la lucha antisubversiva, la gestión económica del gobierno militar y aspectos de las relaciones internacionales.

Los secretarios de las Fuerzas Armadas, general José Ruiz, brigadier Alberto Simari, y contralmirante Joaquín Gómez, se reunieron ayer con el secretario de la Presidencia, general Jorge Marque, y posteriormente se entrevistaron con el presidente Reynaldo Bignone.

Estas reuniones se realizarán todos los lunes de acuerdo con un cronograma aprobado el mes pasado.

Mientras esto ocurría en Buenos Aires, en la ciudad de Córdoba el secretario de Planeamiento, José Miret, anunciaba que las pautas de la concertación se conocerán "en breve".

Los partidos políticos, incluidos lo que han sido partidarios del Proceso de Reorganización Nacional, han insistido en la necesidad de adelantar las elecciones.

La mayoría de las organizaciones políticas se han mostrado contrarias a la concertación con el gobierno y han indicado que la única vía posible para un pacto está señalada en la Constitución.

Sin embargo, desde el poder se ha insistido en proyectos tales como asegurar la continuidad de los jueces nombrados por el gobierno, mantener a los docentes nombrados en las universidades a partir de los concursos que se están desarrollando en la actualidad y asegurar parte de la legislación vigente que fue aprobada desde 1976 a la fecha.

Precisamente anoche las máximas autoridades del peronismo negaron, en el acto realizado en la cancha de Atlanta para conmemorar el 17 de octubre, la posibilidad de concertación alguna.

## "IMPOSIBLE TRANSMITIR UN PODER INEXISTENTE"

"La solución electoralista resulta impracticable", expresa una declaración hecha pública en la víspera por el denominado Consejo Coordinador, que apoya el documento "Bases para una coincidencia nacional", que oportunamente diera a conocer el teniente general (RE) Juan Carlos Onganía.

Los allegados al jefe militar retirado señalan en el texto de la nota que "la solución electoralista" constituye un "correctivo" para la vuelta al régimen constitucional tras el fracaso del gobierno militar. "No obstante —aclara— en el presente, tal alternativa resulta impracticable".

En otra parte del documento que adhiere a la posición política del general Onganía, se indica: "Es imposible transmitir un poder inexistente y no es tampoco posible requerir del partido político triunfante en los comicios la recreación del poder a través de su propia estructura".

Asimismo, en otro de los ítems que incluye el documento y que se denomina "crisis del mando", explica: "La pérdida casi absoluta de confianza de los cuadros de la oficialidad en su cúpula jerárquica tornará imposible la retirada mínimamente ordenada a los cuarteles".

Más adelante, el mencionado documento expresa que son medidas indispensables para el gobierno "proceder a reactivar de inmediato el aparato productivo, remediar el desquiciamiento y la consecuente degradación social" y delinear una política exterior que permita "la preservación del ser

# DIJO RESTON QUE EL PAIS ES UN OASIS DE PAZ Y TRANQUILIDAD

CORDOBA, 19 (De nuestro corresponsal).— El ministro del Interior, general Llamil Reston, calificó hoy a la actual situación argentina "como un oasis de tranquilidad y paz". Y agregó que "el índice de seguridad que goza el pueblo argentino en este momento, es realmente envidiable".

Aclaró, no obstante, que "el estado de sitio no se levanta por ahora, a causa de que eso posibilitaría el reingreso al país de personas que se fueron por su relación con la subversión". Señaló también que "levantar el estado de sitio obligaría a poner en libertad a todos los detenidos a disposición del Poder Ejecutivo, lo que abriría cauces para que nuevamente se atente contra la paz y la tranquilidad". Con respecto al presunto ingreso al país de notorios personajes del anterior gobierno boliviano, el ministro dijo que lamentaba "no tener noticias al respecto, porque la Cancillería no me ha comunicado nada".

Al insistírsele sobre que el control de la frontera es jurisdicción del ministerio del Interior, Reston respondió que "en realidad se superponen la Cancillería y el ministerio del Interior. Hasta ahora no he recibido ninguna información, es probable que Cancillería haya comunicado y yo no haya leído todavía la información". Con respecto al caso Dupont, y a causa de las afirmaciones del jefe de la Policía Federal, general Sasiaín, el ministro del Interior expresó: "Nadie ha dicho que el crimen no tenga connotaciones políticas".

"Se ha hecho una intensa explotación política del caso, si tiene o no tiene connotación política, si es de naturaleza política es algo que tendrá que determinar la Justicia al cabo de la investigación".

Luego afirmó Reston que los políticos se han "apresurado al rechazar la concertación que surgirá del gobierno".

Agregó que "el propósito de la concertación que impulsa el gobierno es, fundamentalmente garantizar la estabilidad del futuro gobierno constitucional".

Negó que los partidos políticos que eventualmente no acepten la concertación se queden sin garantía de estabilidad: "En absoluto, yo no he dicho eso", subrayó el ministro.

Sobre recientes secuestros y amenazas Reston señaló que "todo es una gran exageración, sin dejar de reconocer que cuando se producen hechos como el de Marcelo Dupont, uno puede suponer que se afectan las bases de la seguridad, yo creo que el índice de seguridad y de tranquilidad que goza hoy el país, es realmente envidiable".

## MANRIQUE

### "Deben Irse Ahora"

MAR DEL PLATA, 19 (De nuestro corresponsal).— El presidente del Partido Federal, **Francisco Manrique**, declaró aquí que "la sanata de Bussi es solo un pretexto para quedarse por muchos años" y agregó que "este gobierno tiene que irse ahora de inmediato, no ya por necesidad política o económica, sino por una necesidad vital y ecológica".

"Este gobierno no da más y lo único que hará es perder el tiempo y mantendrá sus grandes miedos", señaló Manrique, para quien "estamos viviendo en un gran miedo, que es fomentado por el propio gobierno con sus actitudes".

# MENDOZA: NOMBRAN A 2 MINISTROS PERO SIGUE LA CRISIS DE GABINETE

MENDOZA, 19 (De nuestro corresponsal).— El gobernador Bonifacio Cejuela dio hoy un firme pase para superar la crisis de su gabinete al poner en funciones a dos ministros, pero las presiones del partido demócrata para que deje sus funciones parecen no haber cesado.

Al poner en funciones a los ministros de Bienestar Social y Obras Públicas, Cejuela adelantó que "en las próximas 24 horas", dará a conocer los nombres de los funcionarios que reemplazarán a los titulares de Gobierno, Economía y Cultura y Educación.

El mandatario dijo estar "analizando los reemplazos" y descartó cualquier posibilidad de alejarse de sus funciones, pues "hay una serie de gestiones que estamos haciendo a nivel nacional para bien de la provincia".

Cejuela presidió este mediodía la ceremonia de asunción de los ministros de Bienestar Social, Isauro Guevara, y de Obras y Servicios Públicos, Eliseo Vidart Villanueva, y del secretario general de la Gobernación, Fernando Aguirre.

Asistieron al acto los principales dirigentes del partido Demócrata, incluido su presidente, Francisco Gabrielli, quien señaló a los periodistas que la decisión de Cejuela de continuar o no al frente del Poder Ejecutivo "es personal y debe medirse de acuerdo con la responsabilidad contraída, según los logros obtenidos en su gestión".

Gabrielli se negó a desmentir una versión divulgada hoy según la cual habrían recomendado anoche a Cejuela que "es hora de alejarse del gobierno".

El primer magistrado provincial declaró a los cronistas, luego de la ceremonia, que "es un deber y una obligación" continuar en sus funciones.

## CAYO EL CORDOBES

ROSARIO, 19 (De nuestro corresponsal).— Un hábil timador, conocido con el apodo de "El Cordobés", fue aprehendido hoy por la policía de esta ciudad —donde paradójicamente no había cometido ningún delito— ante el pedido de captura que oportunamente libraran cinco provincias.

Horacio Antonio Place —quien registra dos evasiones de institutos penales de Catamarca y San Juan—, es casado y cuenta en la actualidad con 37 años.

## MENEM-YPF

### Formuló Denuncia de Irregularidades

El ex gobernador de La Rioja, Carlos Saúl Menem, formuló una denuncia ante el juez Federal doctor Norberto Angel Giletta en la que solicita se investigue supuestas irregularidades perpetradas en Yacimientos Petrolíferos Fiscales, desde 1978 a la fecha, en que el déficit alcanza a más de 4.500.000 de dólares.

Menem tuvo en cuenta declaraciones del actual titular de YPF doctor Mario Bustos Fernández cuando en conferencia de prensa precisó la deuda real de YPF, a pesar de que en 1978 recibía por el petróleo que extraía el 50 % del precio internacional.

También dijo en una conferencia de prensa que "parece increíble lo ocurrido, pero YPF fue impulsada a endeudarse en dólares y solo recibió pesos, porque las divisas fueron entregadas al Banco Central y luego cuando requirió seguro de cambio para reducir el efecto de las devaluaciones del peso, el propio Banco Central le negó tal alternativa y quién sabe dónde fueron a parar esos dólares".

Según Menem se cometió en YPF el delito de administración fraudulenta en perjuicio del Estado y quienes tuvieron responsabilidad deben ser ubicadas en el área de economía e incluso en el Banco Central.

# CONCERTACION CONDICIONADA

## *Brigadier Miret: Si los Políticos no la Aceptan se Verá Frustrada*

El secretario de Planeamiento, brigadier mayor José Miret, afirmó hoy que el gobierno ha dado muestras de buena voluntad para concertar una acción desde ahora a marzo de 1984, pero puntualizó que si la dirigencia política no quiere hacer uso de ella, la concertación no será posible, puesto que el gobierno no puede obligar a nadie a concretar el acuerdo.

En declaraciones que formuló antes de iniciarse el almuerzo mensual que organiza la Cámara Argentina de la Construcción, expresó que para concertar deben existir por lo menos dos partes y, en este sentido, reiteró que el gobierno nacional ha demostrado tener buena voluntad.

**● LAS DECLARACIONES**

CORDOBA, 19 (De nuestro corresponsal).— La concertación "es buscar los puntos de coincidencia entre los distintos seçtores como para que pueda haber una programación de gobierno coherente de aquí al '84, y que luego empalme con el programa del futuro gobierno constitucional", dijo el secretario de Planeamiento, brigadier Miret, tras asistir a la inauguración de un barrio de 374 viviendas junto a los ministros de Bienestar Social e Interior.

Al preguntársele entonces si la concertación no es una traba y si no resulta incompatible con la actitud de los partidos, que se niegan a concertar nada no previsto en la Constitución por considerarlo un condicionamiento antidemocrático, sostuvo Miret:

"No hay una traba, en tanto y en cuanto exista, como existe, la verdadera convicción del gobierno de entregar el poder en su oportunidad, y el gobierno demuestra su buena voluntad para que, a través de una concertación, se pueda afianzar una democracia estable".

Negó que sin concertación no vaya a haber marzo de 1984, pues "la decisión de la Junta Militar es muy clara y su compromiso es terminante de entregar el gobierno antes de marzo de 1984".

**● INDEXACION HIPOTECARIA**

Por su parte, el ministro de Acción Social, Navajas Artaza, volvió a reconocer que preocupa al gobierno la incidencia del sistema de indexación en los créditos hipotecarios, por lo cual se está estudiando su revisión.

Ratificó el propósito de llevar adelante el programa de construcción de 16.000 a 18.000 viviendas, sin que los problemas económicos del país y del Estado vayan a obstaculizar su ejecución.

Puntualizó por último que en su cartera no ha sido analizada la reimplantación de los aportes empresarios para el FONAVI.

# ESCANDALOS, CHISMES Y PELEAS EN LA NOBLEZA PIRATA

**LONDRES, 19 (ANSA).**— Luego de la escapada del príncipe Andrés con una estrellita "porno", una pelea entre Diana y el heredero de la corona, Carlos, vuelve a poner en dificultades a Isabel de Inglaterra y su familia. Un dependiente del castillo de Balmoral, en Escocia, definió como "furiosa" la pelea entre la pareja. Diana se queja al parecer del aburrimiento de su vida en el castillo, con el agravante de que en la zona llueve desde hace 20 días. Carlos, por su parte, se divertía cazando ciervos. Según el chismoso informante del palacio, la única distracción de Diana fue ir al sepelio de Grace Kelly, princesa de Mónaco.

Parece que la pelea terminó cuando Carlos aceptó regresar a Londres con su esposa, la que pudo volver a entretenerse visitando amigos y haciendo compras.

En cuanto a la escapada de Andrés con la porno-star Koo Stark, los diarios publican hoy nuevos detalles. Parece que los servicios de vigilancia no fueron advertidos del viaje al Caribe ni de las personas que acompañarían al hijo de la reina británica, como exige la praxis de los servicios secretos.

Al parecer con la pareja viajaron una periodista estadounidense y un fotógrafo, y los servicios secretos dicen que no es culpa de ellos si la historia de la escapada trascendió a los diarios.

# UNIDAD DE FF.AA. Y EL PUEBLO

## Brigadier Hughes: Por Intereses Buscaron el Distanciamiento

El comandante en Jefe de la Fuerza Aérea, brigadier general Augusto Jorge Hughes, sostuvo que "por intereses políticos o económicos" se ha "tratado de distanciar, de separar a las Fuerzas Armadas del pueblo, del pueblo del cual provienen y al cual se deben".

Hughes habló en un acto que se llevó a cabo en el edificio "Cóndor", asiento de la conducción de la fuerza, y en el cual se le entregó un número especial de la revista "Aeroespacio", órgano oficial de la institución, dedicado en esta oportunidad íntegramente a reseñar la actuación de los aviadores en el reciente conflicto bélico del Atlántico Sur. El comandante calificó al número especial de la publicación como "muestra de reconocimiento de la fuerza" para los "acongojados familiares" de las víctimas del enfrentamiento.

Finalmente, y al referirse de nuevo a las críticas contra las Fuerzas Armadas, el brigadier general Hughes opinó que "si el mismo esfuerzo, el mismo fervor se tratara de aplicar para suturar las heridas de las familias argentinas, podemos estar convencidos de que el país va a lograr esa Patria grande que tanto queremos, y que la podemos realizar todos juntos".

### ● "RECHAZO Y REVELACIONES"

"Aeroespacio", en su número especial, califica de "temeraria afirmación" la de que el arma no habría apoyado a sus pares durante los últimos tramos de las hostilidades contra los británicos, y la adjudica a "desconocimiento de lo acontecido".

"Las necesidades informativas de la fuerza no fueron satisfechas", agrega la revista, por lo que "el comando de la Fuerza Aérea tuvo que multiplicar sus actividades más allá de las propias previsiones".

La publicación revela asimismo que "durante 13 días (la fuerza) no registró salidas, por falta de información sobre la existencia de objetivos materiales apropiados", y recuerda que "a las 22.30 del día 12 (de junio) se perdió el último aparato argentino, por el fuego enemigo", con lo que queda en evidencia que "la Fuerza Aérea luchó hasta los últimos instantes.

Sobre los submarinos atómicos británicos, "Aeroespacio" sostiene que "no tuvieron significación para la evolución de las operaciones aéreas, a pesar de que algunos expertos intentaron exaltarlos a la categoría de verdaderas estrellas de la guerra del Atlántico Sur" —en alusión al contralmirante (R) Fernando Milia, quien publicó un trabajo periodístico al respecto, añadiendo que "desde el punto de vista de su propia seguridad, (los submarinos atómicos británicos) no tuvieron dificultades significativas para desplazarse libremente por la ausencia apreciable de medidas antisubmarinas".

## VANOLI GESTIONA VOTOS EN LA ONU A FAVOR DE NUESTRO PAIS

De acuerdo con lo informado por la Agencia DYN a la que estamos abonados gracias a las gestiones que realiza en Washington el dirigente radical Enrique Vanoli, la Argentina podría obtener en las Naciones Unidas, los votos suficientes para sustentar su posición respecto de la soberanía sobre las islas Malvinas, según estimó en la víspera una alta fuente militar.

El vocero —sigue diciendo el cable de DYN— dijo poseer un informe "reservado" procedente de los Estados Unidos, en el que se habla del "aflojamiento" de las presiones diplomáticas norteamericanas contra Argentina.

Este aflojamiento se debería a las conversaciones que mantiene en Washington Vanoli, quien viajó comisionado por la convocatoria multipartidaria, para efectuar contactos ante el gobierno de Ronald Reagan, además de entregar al secretario de las Naciones Unidas un petitorio.

Vanoli, según la misma fuente, habría explicado en Washington a los sectores más influyentes de la administración republicana de Reagan, los pasos que se llevan a cabo en Argentina para entregar el poder a un gobierno constitucional.

# PERIODISTA INGLES CRITICA MILITARIZACION DE MALVINAS

**TORONTO, Canadá, 19 (AP).**— La continuidad de la presencia de tropas, buques y aviones de combate británicos en las islas Falkland (Malvinas) fue criticada aquí ayer por un periodista inglés que estuvo detenido en la República Argentina, acusado de espionaje durante la crisis del Atlántico Sur a principios de este año.

Simón Winchester, del diario "London Sunday Times", dijo que las islas Falkland no sirven a propósito estratégico alguno, y que los aviones allí destinados "son necesarios en Alemania Occidental, para robustecer a la OTAN, no son necesarios en el Atlántico Sur".

Winchester, quien estuvo preso 77 días con otros dos periodistas ingleses, fue dejado en libertad luego de que el papa Juan Pablo II se entrevistara con el entonces presidente Leopoldo Galtieri.

Hablando ante audiencia de unas 350 personas ayer en el Instituto Politécnico Ryerson de esta ciudad, Winchester dijo que el conflicto ante la Argentina y Gran Bretaña había resultado de la "intransigencia" de los habitantes del archipiélago Falkland y del gabinete británico, y la inoperancia de los diplomáticos y los burócratas ante las reclamaciones argentinas sobre las islas.

### ● LLEVARAN SUS MUERTOS

**LONDRES, 19 (DPA).**— El ejército británico trasladará los restos de 60 soldados caídos en combates en las Malvinas, a Gran Bretaña, siguiendo el deseo de sus deudos que se manifestaron contrarios a que sean enterrados a 13 mil kilómetros de la patria.

En las luchas por las Malvinas perecieron 81 soldados británicos que fueron enterrados en tumbas provisionales en las mismas islas.

### ● JUZGAN ARGENTINO

**HARARE, Zimbabwe, 19 (UPI).**— El empresario argentino Orlando Salvado Méndez negó los cargos de una corte de que trató de matar a dos miembros del ejército británico durante una disputa sobre la guerra de las Malvinas.

# OTRO PLAZO AL CENTRAL POR INFORME DE DEUDA EXTERNA

El juez Federal Martín Anzoátegui confirmó hoy que concedió una prórroga al Banco Central para contestar los oficios sobre las causas que "determinaron el brusco crecimiento de la deuda externa argentina y señaló que el plazo vence el 23 de este mes", se informó en Tribunales.

El magistrado dijo que fue necesario otorgar esa prórroga para evacuar los informes que son complejos a la vez que reveló que la Fiscalía Nacional de Investigaciones Administrativas le hizo saber que "por el momento se abstenía de ejercer la acción penal".

Anzoátegui está interviniendo en una denuncia formulada por el abogado peronista Jorge Solá, quien imputó administración fraudulenta y violación de los deberes de funcionario público al equipo económico del ex ministro José Martínez de Hoz, porque la deuda se cuatruplica desde 1976 a la fecha.

El juez fue preguntado sobre la marcha de la investigación y dijo que pese "a la natural reserva por la gravedad del caso, no es factible, por el momento dar mayores informes a la opinión pública".

Agregó qae "habrá información cuando cuente con los elementos de juicio suficientes

Paralelamente se informó que el director del periódico "Palabra Argentina" Alejandro Olmos, presentó una denuncia similar por el crecimiento de la deuda externa y solicitó al juez Anzoátegui que cite a declarar al ex presidente Arturo Frondizi, al ex canciller Oscar Camilión y al economista Rogelio Frigierio, quienes habrían mantenido conversaciones con el ex ministro Martínez de Hoz sobre los alcances del plan económico implementado a partir de 1976.

Olmos también solicitó a Anzoátegui que cite a los ex ministros de Economía Juan Carlos Pugliese, Alfredo Gómez Morales y Antonio Cañero, para que precisen el tema.

En fuentes allegadas al Juzgado se informó por último que "la investigación se encuentra encaminada y dirigida a establecer la posible existencia de irregularidades".

# DESAPARECIDOS: DEL TEMA HABLO EL VOCERO DE LA PRESIDENCIA

El vocero presidencial, Eduardo Maschwitz, dijo hoy que **"el ministro del Interior expresó, no hace mucho: la preocupación compartida por el esclarecimiento de la situación de las personas desaparecidas, en modo alguno puede fundar esperanzas para la realización de milagros. Estamos obligados a ser claros, aunque ello pueda resultar doloroso. Seguiremos coadyuvando con la Justicia para la determinación de las circunstancias que rodearon las reales o presuntas desapariciones, pero nadie puede, responsablemente, esperar ni pretender que el gobierno dé una solución que la lógica y el sentido común indican como inexistente".**

Con respecto la respuesta "en términos filosóficos" que se daría al problema, el vocero contestó a su vez: "Estimo que se podría aclarar qué quiere decir con esto, esa alta fuente fubernamental que dicen lo manifestó".

### ● LAS ELECCIONES

Acerca de la fecha de elecciones nacionales —más información en la página 6 de esta edición—, el vocero presidencial dijo: "Nunca se fijó ni pensó en una fecha de elecciones. Lo único que está establecido y que se cumplirá, es la institucionalización del país a más tardar en marzo de 1984".

Para establecer una fecha de elecciones —señaló a continuación— no hay que actuar ni emocional ni intuitivamente. Hay que hacerlo analítica y políticamente. O sea que hay que analizar todos los factores que inciden en ello y, además, conversar como se lo está haciendo, con dirigentes políticos. Por eso el señor presidente estimó prematuro y hasta imprudente anunciar ya una fecha de elecciones... Si lo tuviera que hacer, debería tomarse el mayor tiempo posible para asegurar su cumplimiento, porque lo que no puede hacer el gobierno es fijar una fecha y no cumplirla".

Maschwitz respondió, en la forma que se señala, a un cuestionario de actualidad que le hicieron llegar los periodistas acreditados en la Casa de Gobierno.

# HIDALGO SOLA: ESPOSA CONCURRIO A DECLARAR

La esposa del ex embajador argentino en Venezuela, Héctor Hidalgo Sola concurrió hoy a los Tribunales para declarar en el proceso recientemente reabierto por el secuestro y posterior desaparición de su marido, hecho ocurrido en julio de 1978.

La señora Delia García Rueda de Hidalgo Solá concurrió al despacho del juez federal José Nicasio Dibur, quien instruye el sumario con el secretario Rafael Oliden.

El magistrado, personalmente tomó la declaración en la audiencia que se extendió casi toda la mañana y sobre su contenido nada trascendió porque la causa se encuentra en secreto.

Como se informó, familiares de Hidalgo Solá, reclamaron días pasados al presidente de la Nación, general Reynaldo Bignone la formación de una comisión investigadora para esclarecer definitivamente el denominado "Caso Hidalgo Solá" cuya causa se había cerrado tras la primera investigación con un sobreseimiento provisorio.

En declaraciones formuladas a los periodistas los familiares de Hidalgo Solá en otras oportunidades dijeron que el ex presidente Videla y su sucesor se habían declarado impotentes para avanzar en la investigación.

La señora de Hidalgo Solá al concurrir hoy a Tribunales es probable que hiciera un relato minucioso de los contactos que mantenía su esposo antes de que fuera secuestrado por un grupo armado.

# QUIEREN ELIMINACION DE UNA CARCEL DEL CHUBUT

**RAWSON, 19 (De nuestro corresponsal).** — La policía de Chubut impidió la realización de una conferencia de prensa convocada por los **"Familiares de presos políticos"** pese a lo cual esa organización difundió un comunicado pidiendo el "levantamiento" de la cárcel local (U.6) a la que calificaron como "un confinamiento".

Un centenar de familiares de detenidos por causas políticas y gremiales —alojados en la Unidad Penitenciaria Número 6 de esta ciudad— llegaron aquí desde diversos puntos del país y convocaron a una reunión con periodistas en un hotel local, cuya realización no fue permitida por la policía.

Por tal motivo, los "Familiares de presos políticos" difundieron hoy la denominada "Declaración de Rawson" en la que se aboga por la inmediata libertad de los detenidos y "el levantamiento de la U.6 en aras de la reconciliación" que pidió la Iglesia.

# CHOFERES DE MICROS EN ALERTA

## Llegarían al Paro si los Patrones no les Pagan los Ultimos Aumentos

El gremio del transporte público de pasajeros se declaró en estado de alerta por incumplimiento de la patronal en cuanto al pago de los últimos aumentos de haberes, y dio plazo hasta el 30 del corriente para que esa situación quede superada, ya que "de lo contrario se tomarán las medidas que se estimen más convenientes".

La resolución fue adoptada en plenario de seccionales y delegados de la Unión Tranviarios Automotor (UTA), que sesionó en la sede central del gremio bajo la presidencia de René Pablo Azar, y que denunció que en varias provincias no fue aún pagado el incremento salarial obtenido luego del cese de actividades que el sector llevó a cabo hace algunas semanas, lo que fue calificado de "atropello de patronales insensibles".

De acuerdo con lo afirmado en el transcurso del plenario, esas provincias son Entre Ríos, Corrientes, Chaco, Tucumán, Misiones y San Juan, de modo total, y parcialmente en las jurisdicciones de las seccionales La Pampa y San Carlos de Bariloche.

Al mismo tiempo, la conducción del gremio hizo saber que mantiene conversaciones con el Ministerio de Trabajo con el objeto de lograr una nueva recomposición salarial, a nivel nacional, para choferes de corta, media y larga distancia, y decidió que el tema de los nuevos aranceles de la obra social del sindicato, cuyos montos fueron recientemente elevados, será tratado en un nuevo plenario que se desarrollará en los primeros días del mes de noviembre.

Por otra parte, los dirigentes que participaron del plenario aprobaron la redacción de un documento —encargado a una comisión especial— que será dado a conocer quizá en la jornada de hoy, y en el que la UTA fijará su posición en relación con el significado del 17 de Octubre.

● **MUNICIPALES DE MATANZA**

Los trabajadores municipales recientemente contratados por la Municipalidad de La Matanza, en el marco del plan de creación de fuentes de trabajo dispuesto por la gobernación bonaerense, informaron a CRONICA que insistirán en su reclamo de incremento de remuneraciones, ya que los sueldos que actualmente perciben —1.800.000 pesos mensuales, incluyendo en dicha cantidad el aguinaldo, las vacaciones y el salario familiar— "no alcanza para que una familia coma una vez por día".

En visita a nuestra redacción, los mencionados trabajadores hicieron saber que solicitaron al intendente de La Matanza su intercesión ante el gobernador, Jorge Aguado, para que éste tome en cuenta que "somos padres de familia, y debido al incremento desmedido del costo de vida no podemos afrontar, con los sueldos que percibimos, las mínimas necesidades".

En otra nota, esta vez dirigida al obispo de San Justo, monseñor Rodolfo Bufano, los peticionantes expresan que "estamos sujetos a un contrato laboral falto de equidad y que perdió vigencia", y apelan a la sensibilidad del prelado "para que, dentro de las posibilidades de que dispone, tenga a bien interceder por nuestra inquietud".

# EN SAN JUAN SE PARALIZARAN ACTIVIDADES EN FORMA TOTAL

SAN JUAN, 19 (De nuestro corresponsal).— Mañana se llevará a cabo un paro total de actividades en esta provincia, al ratificar la Federación Económica y la delegación regional de la CGT-Brasil su realización y explicar, en conferencia de prensa, que el objetivo del mismo es "defender los intereses de San Juan" y "constituir la expresión de un pueblo que quiere defender su forma de vida".

La reunión con el periodismo se efectuó en la sede de la entidad empresaria, y en ella tomaron parte el presidente de la Federación Económica, doctor Eduardo González Villanueva; el delegado regional de la central obrera, José Ubaldo Montaño, dirigentes de ambos nucleamientos y delegados de otras asociaciones e instituciones locales.

Por tratarse de un "lock-out", los jornales correspondientes al día de mañana serán íntegramente abonados, de acuerdo a lo explicado en la conferencia.

Entre las actividades que no cesarán pese al paro —se puntualizó— están los servicios de urgencia cuya paralización originaría perjuicios a la población, tales como los hospitales, servicios de transporte público de pasajeros, suministro de energía eléctrica, teléfonos y otros, así como también será normal la aparición de los diarios.

Para asistir al acto principal de la jornada, previsto para las 11 en la zona céntrica de esta capital, se ha previsto que los participantes se reúnan en diversos puntos de concentración y desde allí marchen encolumnados hacia el lugar de encuentro, la plaza 25 de Mayo.

● **CGT SALTEÑA**

El gastronómico Norberto Latorre encabeza una nueva central sindical en esta provincia, que responde a la CGT-Brasil en el orden nacional, y que enfrenta a la actualmente existente aunque casi en receso, liderada por Normando Arciénagas y que proclama su respaldo a la misma conducción de la calle Brasil.

# DESALOJAN EN ROSARIO SEDE SINDICAL DE LUZ Y FUERZA

ROSARIO, 19 (De nuestro corresponsal).— Anoche fue desalojada la sede local del Sindicato de Luz y Fuerza, cuando el delegado del Ministerio de Trabajo en esta ciudad, Roberto Suárez, junto a un grupo de funcionarios policiales encabezados por el titular de la institución, teniente coronel Roberto Riege, intervino para solucionar el conflicto planteado por un grupo de sindicalistas que reclamaban la designación del mencionado Suárez al frente de la entidad.

Los activistas habían ocupado las instalaciones de la sede gremial, procediendo a evacuarla de empleados administrativos, luego de "invitar" al secretario general del Sindicato de Luz y Fuerza rosarino, Juan Carlos Tomsi, a permanecer fuera del edificio. Tal procedimiento obedeció a que el grupo sindical considera que el gremio se encuentra acéfalo, luego de que 19 de los 21 miembros de la comisión directiva renunciasen.

La ocupación del edificio sindical tuvo lugar la víspera en las primeras horas de la mañana, cuando un grupo de trabajadores accedió al lugar procediendo a desalojar a los dirigentes Zanussi y Reato, únicos miembros activos de la citada comisión directiva de Luz y Fuerza. Junto con ellos, debieron irse de la sede todos los empleados administrativos. Asimismo, el titular Juan Carlos Tomsi, cuando pretendió ingresar como lo hace habitualmente, fue "invitado" a quedarse fuera, ocasión en la que se le comunicó el motivo de la ocupación.

Los ocupantes manifestaron entonces que, dada la virtual acefalía de la comisión directiva del gremio, ellos consideraban necesaria la designación de un delegado normalizador del Ministerio de Trabajo, hasta que se produjese la elección de sus legítimas autoridades.

Los ocupantes se identificaron como Agrupación "Luis Natalini", y luego recibieron del coronel Roberto Suárez, que viajará a Buenos Aires mañana, la promesa de que elevaría sus reclamos al titular de la cartera.

# NORMALIZACION

## Reclaman Secretarios de los Textiles

Con la participación de 38 delegados se realizó el plenario nacional de secretarios generales de la Asociación Obrera Textil (AOT), en la sede de Avenida La Plata al 700 de esta Capital, evento en el cual se estableció como principal objetivo de lucha "en la actual etapa, la normalización institucional del gremio en el más breve plazo, basada en la total unidad de la organización y de todos los trabajadores textiles".

Asimismo la asamblea de secretarios generales del gremio reiteró su "total y unánime apoyo a la comisión nacional integrada por los compañeros Pedro Goyeneche, Delfor Giménez, José Pirraglia y Mario Frangella". Esta comisión fue reconocida durante el plenario como "la máxima expresión y representación del gremio".

Giménez y Goyeneche pertenecen a la CGT-Azopardo, y con el apoyo del gremio unificado se descuenta que la normalización de la AOT se consumará en breve.

● **SALUTACION**

Con motivo de celebrarse el 24 del corriente un nuevo "Día del Empleado Textil", el consejo directivo nacional del Sindicato de Empleados Textiles (SETIA), encabezado por Roberto Amono, dio a publicidad un comunicado de salutación a sus afiliados y colaboradores, exhortándolos a "mantenerse unidos en torno de la organización sindical para el bien de la familia de SETIA".

# VILLAVEIRAN RECIBIO A DIRIGENTES EXTRANJEROS

El consejo directivo de la Confederación General de Empleados de Comercio, encabezado por su secretario general Mario Cala Gómez, se entrevistó con el ministro de Trabajo, doctor Héctor Villaveirán, juntamente con los dirigentes internacionales Gerard O. Keefe, Elmer Foster y Alan Cory, representantes de la FIET (Federación Internacional de Empleados y Técnicos) y de la IROFIET, su rama americana, quienes se encuentran visitando nuestro país, como parte de una gira que realizan por todas las naciones de Latinoamérica.

● **PRESENTACION**

El vicepresidente de la IROFIET y secretario de Administración y Finanzas de la Confederación General de Empleados de Comercio de la República Argentina, Máximo Sáenz, efectuó la presentación de los visitantes al ministro de Trabajo y le informó acerca de los objetivos de la visita, así como del plan de actividades que los mismos desarrollarán en nuestro país.

El doctor Villaveirán, por su parte, dio la bienvenida a los visitantes y les explicó la situación laboral en la Argentina, el desenvolvimiento actual de las organizaciones integrantes del movimiento sindical argentino así como también las medidas que el Ministerio a su cargo viene implementando a los efectos de la normalización de la vida sindical argentina.

# EN LA JUSTICIA

## Problemas por Bajas Remuneraciones

Con carácter de urgente, según trascendió en Tribunales, la Cámara de Apelaciones en lo Criminal y Correccional solicitó una audiencia al ministro de Justicia, Jaime Lucas Lennon, con la finalidad de tratar los problemas que originan en la justicia las bajas remuneraciones de su personal.

Por otra parte y tal como lo señalara CRONICA en anteriores ediciones, la Cámara había realizado un acuerdo extraordinario con todos los miembros y salas del fuero y consideró como único tema el "aspecto salarial de los judiciales" que "al resultar insuficientes las remuneraciones", afectan "la prestación de un buen servicio".

La Cámara había considerado, también, como una falencia no adoptar en el orden nacional el sistema de adecuación salarial implantado por el gobierno en la provincia de Buenos Aires que "evita el deterioro evidente de la moneda".

En el acuerdo se habría calificado de "inadmisible e irritante desigualdad" la existente en materia salarial en el orden nacional y provincial.

Esta es la primera vez que un Tribunal de Justicia aborda el tema de los bajos salarios del personal judicial y busca una solución mediante gestiones para mejorar el presupuesto del Poder Judicial, que es uno de los más recortados de los últimos años.

El personal judicial en los últimos meses, efectuó continuos reclamos por las bajas remuneraciones con manifestaciones y concentraciones a la salida del Palacio de Justicia.

# EN SALTA DIERON AUMENTOS

SALTA, 19 (De nuestro corresponsal). — Los salarios de los agentes de la administración estatal, serán incrementados con un adicional de un millón cuatrocientos mil pesos con vigencia al 31 de agosto último, según lo establece la Ley 5.984 del Poder Ejecutivo de esta provincia.

Los aumentos en los haberes se pagarán con los sueldos correspondientes a octubre, lo mismo que las asignaciones familiares proporcionalmente incrementadas.

● **UNIFICACION**

CORDOBA, 19 (De nuestro corresponsal). — La fusión de unas 25 agrupaciones gremiales que no pertenecen a la CGT regional, dio origen al bloque denominado "Gremios Córdoba por la Unidad", luego de una reunión celebrada en el local del Sindicato del Vidrio. A este evento asistieron representantes de los gremios de la alimentación, el cuero, camioneros, carne, construcción, plásticos, molineros, músicos, textiles y correos.

Los dirigentes manifestaron que bregarán por la concentración de fuerzas en una sola central obrera, objetivo por el cual gestionarán ante la CGT regional de esta provincia y otros gremios independientes. En caso de no obtener respuestas favorables, "Gremios Córdoba por la Unidad", impulsará una autoconvocatoria para constituir "una nueva CGT".

De esta manera, las distintas agrupaciones gremiales, de la provincia, le están señalando al movimiento obrero argentino que la mejor forma es la de unirse.

**ACCIDENTES TRANSITO-FERROVIARIOS**

Cobro indemnización. Muerte y lesiones. Abogados especializados. Consultas gratis.

Bernardo de Irigoyen 1640
PB "D" - (Frte. est. Constitución)
23-0938

# BANCARIOS POR LA UNIDAD

La Comisión Coordinadora del Movimiento Nacional de Unidad Bancaria, integrada por Carlos Peralta (Banco Popular), Miguel Cabezas (seccional Neuquén), Jorge Fernández (Banco Italia) y Zigarán Ocampo (seccional San Luis) ratificó su apoyo al dirigente Juan Zanola durante un plenario que contó con la presencia de secretarios generales de seccionales de la Asociación Bancaria, comisiones internas y agrupaciones de Capital Federal, quienes decidieron "bregar para que todos los bancarios, sin perder su identidad, se sumen al Movimiento Nacional de Unidad Bancaria, cuyo objetivo primario es lograr la recuperación inmediata de nuestra Asociación Bancaria".

En una declaración exhortando a "la unidad bancaria" sostienen "tenemos plena conciencia de la durísima tarea que tendrá que afrontar la comisión transitoria que se haga cargo de nuestra entidad gremial.

"Consideramos imperioso unificarnos —agregan— para lograr el objetivo común de recuperar nuestro gremio para defender nuestra actual estructura sindical diciéndole no al proyecto de regionalización; reconquistar la ley de estabilidad conformando el estatuto de la carrera bancaria; reincorporar a los bancos oficiales a nuestro convenio colectivo; lograr la inmediata vigencia de la ley 14.250 para discutir libremente nuestros salarios y aplicar el principio constitucional de a igual trabajo, igual remuneración; recuperar la conducción del Instituto de Servicios Sociales; recomponer nuestro salario hasta lograr recuperar el poder adquisitivo; reincorporar a todos los cesantes por causas políticas o gremiales; reubicar a los trabajadores que quedaron sin trabajo ante el cierre de bancos y recuperar el lugar que merece la Asociación

# APRESAN A MADRE ASESINA

## Doméstica Había Arrojado a Recién Nacido por el Incinerador

Un hecho terriblemente doloroso fue aclarado por la policía, quien logró detener a la responsable de la muerte de un recién nacido, quien fue arrojado por el hueco de un incinerador. La autora del hecho es su propia madre, una mujer que se desempañaba como doméstica en la casa y que tanto a sus empleadores como familiares ocultó su estado de gravidez.

El suceso tuvo lugar el 10 del corriente y según trascendidos extraoficiales la acusada por la policía sería Marcela Gallardo, argentina de 19 años, quien trabajaba por horas en el departamento ubicado en el cuarto piso del edificio de la calle Cuba 1956.

Siempre de acuerdo a versiones, la joven detenida en la localidad de Pacheco donde vivía, dio a luz un bebé del sexo masculino, luego cortó con un cuchillo el cordón umbilical y arrojó a la criatura junto con la placenta por el hueco del incinerador.

El portero del edificio al dirigirse al compactador encontró el cadáver del pequeño, dando aviso a la policía que inició las investigaciones.

Pudo saberse que la joven vivía con gran angustia su estado de gravidez y que había sido abandonada por el hombre con quien había gestado el niño. Desesperada ante la idea de perder su empleo no contó nada a sus patrones y temiendo un castigo de sus progenitores también guardó silencio, así maquinó el terrible acto, perdiendo la oportunidad de ser ayudada a proteger su futuro y el de su hijo.

### ● PERECE MENOR

ROSARIO, 19 (De nuestro corresponsal).— Un niño de solo cinco años, dejó de existir al caer por el hueco de un ascensor, en el sector céntrico de Rosario. El menor fue identificado como Sergio Mola, quien vivía en el tercer piso del edificio ubicado en calle Mitre 1422.

Pudo saberse que el pequeño logró abrir la puerta de acceso al elevador tras lo cual se precipitó al vacío, falleciendo en forma instantánea.

### ● MUERTE EN UN POZO

SANTA FE, 19 (De nuestro corresponsal).— En el interior de un pozo municipal ubicado en la zona de la ciudad de Tostado, cabecera del partido 9 de Julio, fue hallado el cuerpo sin vida de Ricardo Monzón, de 36 años, quien pereció ahogado. Se desconoce en qué forma cayó en el pozo.

## SE HUNDE CHATA EN EL PARANA; ZONA BALIZADA

Una embarcación a motor se hundió a la altura del kilómetro 161 del río Paraná Bravo, en momentos en que al comando de su único tripulante, quien logró alcanzar la costa a nado, transportaba una carga de 27 toneladas de madera de sauce.

El informe suministrado por la Prefectura Naval Argentina, consigna que la chata a motor "Iberia" habría zarpado desde el arroyo Brazo Bravo con destino al puerto de Tigre.

### ● APLASTADO

CONCORDIA, Entre Ríos, 19 (De nuestro corresponsal).— Al caer de un guardabarro de un tractor en el que viajaba encontró la muerte en forma instantánea un joven empleado rural.

El hecho se registró en un camino vecinal en las cercanías de la localidad de San Salvador, a unos 50 kilómetros, de Concordia, en circunstancias en que Pedro Rock cayó al camino siendo aplastado por una rueda trasera del pesado rodado, que era conducido por Humberto Chapuis.

## INTOXICADOS: DOS NIÑOS GRAVES, EN TUCUMAN

SAN MIGUEL DE TUCUMAN, 19 (De nuestro corresponsal).— Tal como informáramos en nuestra sexta edición de la víspera, treinta y dos personas fueron internadas en el Hospital de Burruyacú, a 60 kilómetros de esta capital, con síntomas de intoxicación. Ahora, se sabe que treinta de ellas se encuentran en estado estacionario, mientras dos niños están muy graves.

Recordando el hecho podemos decir que en la localidad de La Cruz de Arriba, jurisdicción de La Ramada, departamento Burruyacú, se realizó anteayer al mediodía una fiesta.

La nómina de los intoxicados es la siguiente: Manuel Guillermo Correa, 42 y su esposa Victoria de Correa, 38, sus hijos: Mercedes, de 16, José, 10, Jacinto, 9, Walter, 6, Juan, 5, Mauricio, 3 y Pedro 2, Roque Giménez, 25 años, María, 4, Beatriz 1 y Mercedes, 7 meses. Esteban Luna de 36, Berta Navarro, 35, Luis Correa, 16, Mercedes Luna, 13, Cristina Luna, 12, Ramón Luna 11, Mirta 9, Angela, 8, Adriana 7, Marcelo 4, Héctor 3 y Ariel 2, Domingo Díaz, 28, Isabel Correa, 19, Héctor Díaz 4, Nancy Díaz 2 y Roberto Díaz, 1 año.

## DE CICCONI AL JUEZ: PACHA NO PUDO MATAR A MI HIJA

MAR DEL PLATA, 19 (De nuestro corresponsal).— Tres nuevos testimonios recibió hoy la justicia de esta ciudad de personas vinculadas con la investigación en el caso de la estudiante Silvia Angélica Cicconi.

Prestaron sus aportes testimoniales, ante el juez doctor **Bernardo René Fissore, Rubén Dante Cicconi**, padre de la joven muerta, el arquitecto **Basilio Pablo Leszezuk**, comerciante, vecino del lugar donde fue cometido el crimen, avenida Luro al 5100 y **Pablo Mazzei**, último novio de la muchacha.

Cicconi padre, se presentó a Tribunales a primera hora del día, ingresando por un espacio destinado a los procesados.

No se conocieron aspectos de las declaraciones hechas ante el magistrado por el padre de la víctima, pero se indicó en fuentes tribunalicias que estuvo ante el juez, por espacio de una hora y media, y que habría dicho: **"Pacha" Pérez es inocente. Ese pobre hombre nunca pudo matar a mi hija".**

El comerciante Leszezuk, de quien se afirmó que **"alguna vez llevó en su automovil Lotus a la joven Cicconi"**, se presentó sobre las 11.5 ante el juzgado.

Leszezuk, al término de la audiencia, trató de evitar todo contacto con la prensa, resumiendo sus declaraciones en que no tiene **"nada que ver"**.

Fue protagonista poco después del crimen, de un hecho que denunció oportunamente ante la Justicia y que dejó al descubierto una serie de contradicciones en sus declaraciones.

En aquella ocasión, dijo que mientras se desplazaba en su automóvil Mercedes Benz, fue interceptado por un coche Ford Fairlane, color azul, del cual descendieron **"unos encapuchados, que lo bajaron del rodado, lo llevaron al otro, y tras encapucharlo, lo transportaron a una especie de galpón, donde fue víctima de malos tratos, interrogándolo del caso Cicconi".**

## LLAMAR AL 38-8655

La señorita Miriam Liliana Gorriarena solicita a quien haya encontrado sus documentos de identidad y libreta universitaria, extraviados según presume en Corrientes 2500 de esta Capital el sábado al mediodía, que se comunique con ella telefónicamente al 32-8655/6, o bien con esta redacción, llamando al 361-1001/1051. En el primero de los números telefónicos, se la puede encontrar en el horario de 9 a 18, todos los días.

Particular interés tiene la dama en su libreta universitaria, sin la cual no podrá rendir próximamente exámenes

# BOLIVIA: PERSECUSIONES

## Buscan a Colaboradores del Gobierno Militar; Piden Desafuero en la Cámara

LA PAZ, 19 (UPI, EFE, DPA).— La Cámara de Diputados se aprestaba hoy a tomar conocimiento del pedido de desafuero de cinco de sus miembros, por su participación en el gobierno del general Luis García Meza, quien tomó el poder con el golpe militar de julio de 1980.

La solicitud será presentada por el Partido Socialista - 1, según informaron sus portavoces, agregando que han podido establecer que existiría ambiente favorable para darle curso en las restantes bancadas parlamentarias.

Los diarios señalan que otro pedido de desafuero se presentaría contra el senador Mario Rolón Anaya, quien fue canciller de García Meza y ha sido elegido en la fórmula electoral de Acción Democrática Nacionalista, que lidera el ex presidente Hugo Banzer.

La ADN, sin embargo, a comienzos de 1981 expulsó de sus filas a Rolón Anaya, lo que dio lugar a que éste se declare como senador "independiente", desde el momento que se restableció la actividad parlamentaria, en el marco del retorno al sistema democrático.

Las actividades congresales, después de una suspensión forzada de más de dos años a causa del golpe del general García Meza, comenzaron la semana pasada, pero el trabajo inicial estuvo dedicado a la formación de las comisiones de cada una de las dos cámaras legislativas, de senadores y diputados.

El gobierno constitucional boliviano exigió hoy la renuncia a sus representaciones diplomáticas en el exterior, a la brevedad, para reestructurar su servicio exterior, informaron hoy autoridades de la cancillería de este país.

Subrayaron que hasta hoy varias representaciones han presentado su dimisión, pero otras aún no lo han hecho, "lo que perjudica la planificación adecuada", anotaron.

El presidente de Bolivia, Hernán Siles Zuazo, debe presentar esta semana las ternas respectivas de embajadores para que el Congreso Nacional designe a sus misiones diplomáticas en 25 países.

Entre tanto, el equipo económico del gobierno informó que está totalmente dedicado a acelerar los estudios del plan económico que deberá aprobarse entre ésta y la próxima semana.

## ¡MIREN UN POCO DE TV!

LONDRES, 19 (ANSA).— Durante una visita al departamento de maternidad de un hospital de las islas Salomón, el príncipe Felipe de Edimburgo reprochó severamente a los isleños su "desmedida" reproducción al enterarse de que cada familia tiene siete hijos como promedio. El príncipe exclamó: "Están locos. En veinte años más tendrán dramáticos problemas económicos y echarán la culpa a otros. Es verdaderamente ridículo".

El "Daily Mirror", dijo hoy que una enfermera del hospital de Honiara comentó: "Si (el príncipe Felipe) no podía evitar decir cosas semejantes, podía por lo menos elegir otro lugar.

"No se trata del tipo de cosas que dichas en una maternidad, den popularidad".

El "Daily Mirror" comentó que el príncipe, con sus cuatro hijos, no es un buen ejemplo para aconsejar controles de la natalidad, ya que si todas las familias británicas hubieran seguido su criterio, existirían once millones más de habitantes.

## MUEREN TRES AL ESTALLAR SILO

METZ, 19 (DPA).— La explosión de un silo lleno de cebada en el puerto granero de Metz, en la región de Lorena, Francia, causó hoy la muerte de por lo menos tres personas.

Según las informaciones suministradas por las autoridades, las fuerzas de rescate, apoyadas por soldados, continúan buscando incesantemente a diez obreros que quedaron sepultados.

El edificio, de 70 metros de altura, almacenaba en su interior más de 11.000 toneladas de cebada y se derrumbó parcialmente después de producirse una grave explosión en horas de la tarde.

# RUINA Y SOBORNOS

## México Tiene 400.000 Desocupados

MEXICO, D.F., 19 (AP).— Las autoridades investigan sobornos por un monto de 97 millones que habrían sido pagados por proveedores norteamericanos a funcionarios de la empresa estatal Petróleos Mexicanos (PEMEX) de 1977 a 1980, informó la Procuraduría de Justicia.

En tanto la crisis económica ya provocó unos 400.000 despidos afirmó un vocero oficial al tiempo que un líder obrero dijo aceptar que sus cinco millones de seguidores convoquen huelgas pues de lo contrario, las centrales obreras "serán rebasadas".

"Si las centrales obreras no actúan, corren el peligro de ser rebasadas por sus propios trabajadores", dijo Fidel Velázquez, líder de la mayor central obrera mexicana, a la revista "Proceso".

Mientras las centrales empresariales han pedido que los trabajadores moderen sus demandas y se niegan a dar aumentos, Velázquez, líder de la Confederación de Trabajadores Mexicanos afirmó que a los líderes obreros no les queda otra alternativa que exigir aumentos o ser rebasados por sus trabajadores.

LO QUE OCURRIO EN LA QUINTA CUANDO SE MORIA PERON

RICHARD BURTON CONFIESA: "YO FUI HOMOSEXUAL"

LOS EXORCISMOS DEL DUEÑO DE LA VIRGEN QUE SANGRA

HOY EN flash

ESPOSA DE HECTOR LARREA LUCHA CONTRA UNA EXTRAÑA ENFERMEDAD

VERGÜENZA: ARGENTINOS QUE LUCRAN CON BAJOS SUELDOS A DESOCUPADOS

EL BEBE MUERTO EN UNA CLINICA Y CUYO CUERPO NO APARECE

SOLO $ 20.000

FETOS DE CABRA O DE LLAMA PARA ELIMINAR LAS ARRUGAS

# ¡Ole! España Habla Maravillas de Diego

**MADRID**, 19 (AP).— El argentino Diego Armando Maradona, acaparó los mayores elogios tras la jornada del domingo último, en la que varios astros latinoamericanos también brillaron.

El diario "El País", dice que Maradona "deleitó al público en el partido en que condujo al Barcelona en la goleada sobre el Málaga por 4 - 1.

Dieguito demostró al público de Málaga que el solo es capaz de volver locos a los jugadores del equipo contrario. Distribuyó el juego, sus jugadas fueron muy aplaudidas y al final se permitió el lujo de anotar un gran gol, en jugada personal, sin que interviniera ningún otro jugador del Barcelona.

Maradona que a juicio de los doctores locales, sigue teniendo rotura fibrilar en su pierna izquierda, demostró todo lo contrario sobre el terreno de juego y en la última hora del partido deleitó al público".

● **AHORA LO VERAN EN BELGRADO**

**BELGRADO**, 19 EFE).— El equipo de fútbol Barcelona y su estrella, el argentino Diego Armando Maradona, llegaron a esta capital para disputar mañana el partido de ida de segunda ronda de la Recopa Europa, frente al Estrella Roja.

La televisión local ya tiene las cámaras cargadas para disparar sobre Maradona, sin duda la figura de más atracción, y la que ha convocado a los aficionados de Belgrado y otros lugares del país a concentrarse en el pequeño "Maracana".

Unos 100.000 espectadores acudirán a presenciar el encuentro frente al Estrella Roja, para el que ya casi no quedan localidades, donde se calcula una recaudación no inferior a los 250.000 dólares, aparte de lo que por su cuenta consigan los revendedores, que esperan hacer su agosto en pleno otoño.

Los jugadores yugoslavos tienen prometida una prima de unos 1.000 dólares por cabeza si ganan al Barcelona, o sea, lo que un ministro del gobierno federal yugoslavo gana en un mes.

# ¡HINCHAS CRIMINALES!

## ● Alemania: Un Muerto y Varios Heridos en Descomunal Gresca

**HAMBURGO**, 19 (UPI).— Alemania Occidental vive con estupor el saldo de uno de sus fines de semana más violentos de su historia deportiva que dejó **un aficionado muerto, varios heridos, 19 detenidos y miles de marcos en daños.**

Un joven de 16 años murió de las graves heridas que sufrió en la cabeza durante los incidentes que se produjeron entre los aficionados del Hamburgo y del Bremen después que los dos equipos se enfrentaron en un partido correspondiente a la Copa Alemana.

La policía encontró el sábado a **Adrian Maleika**, socio del club Bremen, tirado en los matorrales fuera del estadio del Hamburgo con el cráneo fracturado y sangrando mientras unos 100 aficionados se enfrentaban a pedradas y cohetes de artificio después de que el equipo local ganara por 3 a 2 a los visitantes.

Las autoridades dijeron que Maleika murió en el hospital, 20 horas después que resultara herido en el incidente, y agregaron que no habían podido identificar al agresor.

No solo en Hamburgo llegaron los aficionados a la violencia. En Mùheim, hinchas rivales chocaron con piedras, y varios aficionados y un policía resultaron heridos en los incidentes que siguieron a otro partido por la Copa Alemana entre los clubes Oberhausen y Dortmud.

En Brunswick, unos 40 seguidores del Bayern Munich atacaron un bar rompiendo vidrios de las ventanas y se llevaron los jarros de cerveza después de que Bayern perdió por 2 a 0 frente al Brunswick.

La policía de Munich arrestó a 19 aficionados cuando se produjeron otros choques durante el encuentro por el torneo amateur entre los equipos Munich 1860 y las divisiones inferiores del Bayern.

Los dirigentes de los clubes germanos quedaron estupefactos por la violencia del fin de semana. El presidente del club Hamburgo, Wolfang Klein, dijo sobre el incidente en que murió el joven Maleikas que **"fue un hecho terrible, nos ha dejado a todos muy preocupados".**

**"Debemos buscar formas de evitar que entren a los estadios esos fanáticos que solo quieren destrozar cráneos".**

Por su parte el presidente del club Munich 1860, **Richard Müller**, atribuyó la violencia al alcohol que ingieren los aficionados antes y después de los partidos.

**"Si esto continúa así, deberíamos prohibir las bebidas alcohólicas en los estadios"**, apuntó.

La última muerte ocurrida en incidentes futbolísticos en Alemania Occidental se produjo en 1977, cuando los hinchas entraron en tropel en un estadio, dando muerte a un muchacho de 15 años que fue aplastado por la multitud.

La muerte del joven Maleika conmocionó por sus características a los directivos del fútbol y a la población debido a la criminal saña de los asesinos.

# MARELLI NO APELARA

El médico del plantel de futbolistas de Estudiantes de La Plata, Roberto Marelli, desmintió que haya apelado la sanción que le impuso el Tribunal de Disciplina de la AFA "por suministrar medicamentos con sustancia prohibida".

En cambio reveló que le propuso a la AFA que prepare un vademecum con la lista completa de los medicamentos prohibidos porque la actual **"es incompleta, poco práctica y de mínima utilidad para el médico de un plantel de futbolistas".**

Asimismo Marelli exhibió un informe preparado a pedido del club Estudiantes de La Plata por el servicio de "alergia" del Hospital San Martín de esa ciudad, sobre el medicamento Nastizol, cuya ingestión por parte del jugador Hugo Gottardi dio lugar a una serie de medidas punitivas de la AFA.

El informe dice que "las dosis (de Nastizol) aconsejadas para un niño de 18 meses es de 20 gotas, que equivalen a 30 miligramos de pseudoefedrina y un miligramo de clorfeniramina", equivaldría a un cuarto de lo que se le suministró al jugador Gottardi por un resfrío.

Marelli informó antes del partido de Estudiantes contra Newell's Old Boys, jugado el 19 de setiembre pasado que Gottardi había ingerido dos grageas de Nastizol, cada una de las cuales contiene 60 miligramos de pseudoefedrina, droga prohibida por la AFA.

# ¡QUIEREN DEPORTARLOS!

**BOGOTA**, 19 (ANSA).— Los árbitros uruguayos **Ramón Barreto, Juan Cardellino y Martínez Bazán enfrentan la posibilidad de ser deportados de Colombia** por haber trabajado sin tener la visa correspondiente, según se informó en el Departamento Administrativo de Seguridad (DAS).

Los árbitros uruguayos, a quienes les correspondió dirigir el domingo el partido entre Tolima y Cobreloa, de Chile, por la Copa Libertadores de América, habían arribado el sábado a Bogotá sin visa alguna, ya que los uruguayos no la necesitan para ingresar a Colombia.

Pero las autoridades de emigración consideran que en este caso era necesaria porque iban a realizar un trabajo como árbitros de un partido de fútbol. La División Mayor de Fútbol (DIMAYOR) ha dicho que los uruguayos vinieron dentro de un intercambio cultural y sin que perciban dinero alguno por su actuación por lo que solo se les pagarán los gastos.

Sin embargo este argumento pareció sacado de una galera una vez que se presentaron los problemas. A nadie se le escapa que los jueces que actúan en la Libertadores lo hacen en forma debidamente rentada en acuerdo con la Confederación Sudamericana de Fútbol y que habiendo sido siempre así es realmente muy extraño que esta vez los referis de Uruguay llegaran al país como parte de un inentendible "intercambio cultural".

Los uruguayos efectuaron una declaración ante los oficiales de la DAS y permanecían en Bogotá a la espera de una definición.

● **SIGUE INVICTO**

**MEXICO, DF**, 19 (AP).— El club América, que venció por 3 a 0 a Monterrey, se mantiene como único invicto del campeonato de fútbol de la primera división y consolidó su posición de líder absoluto, con 14 puntos al completarse la octava jornada.

Otro de los comentarios tras la fecha de fútbol se los ha ganado el polaco **Gregorz Lato** al anotar sus dos primeros goles en el fútbol mexicano dando así el triunfo al Atlante, sobre el visitante Universidad de México.

El argentino **Alberto Jorge**, del Oaxtepec, encabeza la tabla de goleadores

# IRAN METIO LA POLITICA

**KATANDU**, 19 (UPI).— Irán, que tenía que jugar hoy con Irak en la segunda ronda del campeonato juvenil de fútbol de Asia, se retiró del torneo, informó el comité organizador. Un vocero del comité señaló que Irán será castigado por su decisión.

Pero el director técnico del seleccionado iraní, N. Arabí, dijo que "habíamos informado al comité organizador antes de venir a Nepal que Irán participaría en el campeonato juvenil de Asia con la condición de que no se nos incluyera en el mismo grupo de Irak".

Agregó que un telegrama similar fue enviado a la Confederación Asiática de Fútbol. "Nuestra participación dependía de que no tuviéramos que jugar con Irak". Según el técnico, Irán había pedido el cambio de grupo, "pero el comité organizador ha tomado nuestra decisión como un retiro y no pudo aceptar la posición iraní". Agregó que "nuestra política deportiva es no jugar con los mercenarios de Irak a menos que el régimen mercenario de Saddan Hussein sea depuesto".

Irak, Irán y Kuwait forman parte de uno de los grupos y los Estados Arabes Unidos, Bahrein y Arabia Saudita, componen el otro en la segunda ronda de encuentros.

● **EN VENEZUELA**

**CARACAS**, 19 (UPI).— Deportivo Italia quitó ayer el invicto al Ula-Mérida en el hexagonal final del fútbol profesional venezolano, al vencerlo por marcador de 2 a 0.

Con su primera derrota, Ula-Mérida ocupa el segundo lugar en las posiciones, detrás del Atlético San Cristobal, que logró imponerse por 1-0 al Portuguesa.

El primer tiempo del encuentro entre Italia y Ula-Mérida terminó con empate a cero goles, pero en la etapa complementaria, Italia ordenó sus ataques y Canas logró el primer gol a los 7 minutos.

Al minuto 19, Italia emprendió un nuevo ataque iniciado por Anor en la media cancha, quien pasó el balón a Zandonaide el extremo derecho. Zandonaide realizó un potente disparo que no pudo detener el guardameta Baena.

# HACIA EL '84

La Federación Internacional del Fútbol Asociado (FIFA), publicó las condiciones de admisión para los juegos preolímpicos, las cuales regirán para los olímpicos de los juegos 1984 si son aprobadas por la comisión ejecutiva del Comité Olímpico Internacional (COI).

El "código de admisión a los juegos olímpicos" de la FIFA fue publicado en la edición de setiembre del órgano oficial de esa entidad, el FIFA News, que llegó hoy a Buenos Aires.

De acuerdo con el reglamento tiene calificación olímpica todo jugador miembro de una asociación nacional afiliada a la FIFA **"que se entrene y juegue al fútbol sin buscar o aceptar una remuneración financiera personal".**

De todas maneras el "código de admisión de la FIFA" habilita a los jugadores aspirantes a olímpicos a recibir ayudas para la continuación de sus estudios o de sus formación profesional; gastos de alimentación y alojamiento, vestuario deportivo y equipo, transporte, indemnización, gastos menudos que fije su federación, liga o club, cuidados médicos y compensación por pérdida de salario.

En cambio un jugador que aspire a ser olímpico "no debe ejercer la actividad de entrenador profesional en ninguna disciplina deportiva o haber sido expulsado de por vida por su federación nacional o por su federación internacional deportiva por haber sido declarado culpable de doping o de violencia".

Tampoco deberá "permitir que su persona, su nombre, su fotografía o sus actuaciones deportivas sean explotadas con fines publicitarios", a menos que se lo exijan las instituciones deportivas (liga, federación nacional, internacional)".

# Otra Vuelta de Copas

**HAMBURGO**, 19 (DPA).— Se disputará mañana una nueva ronda de los torneos europeos de equipos de fútbol.

Así, el Tottenham Hotspur-Bayern Munich de la recopa o el Glasgow Rangers-Colonia de la UEFA con partidos de indudable atracción para los aficionados. Otro tanto acaecerá con el choque entre el Estrella Roja de Belgrado, en su ciudad, ante el Barcelona del que se espera que demuestre en el rubro Campeones de Copa la jerarquía que aún se aguarda de este equipo repleto de grandes jugadores y nada menos que con Diego Maradona.

Por el trofeo Campeones de Liga, octavos de final, se medirán: Hamburger SV-Olimpiakos Pire; Standard Liejа-Juventus; F.C. Liverpool-HJK Helsinski; Dinamo Bucarest-Aston Villa; San Sebastián-Celtic Glasgow; Rapid Viena-Widzew Lodz; CSKA Sofía-Sporting Lisboa; Nentori Riana-Dynamo Kiev.

Por el torneo campeones de copa, en octavos de final estos son los enfrentamientos: Tottenham Hotspur-Bayern Munich; KB Kopenhagen-FC Waterschei; Estrella Roja Belgrado-Barcelona; AZ 67 Alkmaar-Internazionale de Milan; FC Aberdeen-Lech Posen; Galatasaray Estambul-Austria Viena; Swansea City-Paris St. Germain; Real Madrid-Dozsa Budapest.

Por los dieciseisavos de final de la copa UEFA se encontrarán: Glasgow Rangers-Colonia; Slask Breslau-Servette; Anderlecht-FC Porto; St. Ettienne-Bohemians Praga; Benfica-SC Lokeren; Roma-Norrköeping; Ferencvaros-Zurich y Paok Saloniki-Sevilla.

# VAN A MARDEL

El seleccionado juvenil de fútbol que disputará el torneo Joao Havelange el mes próximo en México, se presentará mañana en el estadio de Mar del Plata, enfrentando en un encuentro amistoso a un seleccionado de la Liga Marplatense de Fútbol.

El mismo dará comienzo a las 21 y tiene como objeto principal intensificar la preparación de los juveniles para el mencionado torneo. El arreglo para la organización del partido fue realizado por el vicepresidente del Consejo Federal, Jorge Propato, quien convino que la Liga Marplatense se hará cargo de los gastos de traslado y estada, percibiendo en cambio, la AFA, el 60% de la recaudación.

Los jugadores que quedaron concentrados en la víspera en el Sindicato del Seguro, situado en la localidad de Moreno y que viajarán a la ciudad balnearia, son los siguientes: Roberto Zárate (All Boys); Marcos Dos Santos y Flavio Circo (Boca); Oscar Acosta (Ferro); Claudio García (Huracán); Carlos Enrique (Independiente); Oscar Dertycia (Instituto); Fabián Basualdo, Jorge Gabrich y José Acosta (Newell's); Julio Gaona (Platense); Sergio Goycoechea y Claudio Cabrera (River); Eduardo Barbero (Talleres); Juan Miño (Vélez); Alfredo Graciani (Atlanta) y Marcelo Glinni de San Lorenzo, quien reemplazará a Jorge Borrelli de Platense, quien el domingo pasado sufriera la luxación de su hombro, debiendo permanecer enyesado por 40 días, razón por la cual fue excluido.

Dicha selección será dirigida por César Menotti, quien viaja con el equipo, secundado por Rogelio Poncini como ayudante de campo, Hugo Dorre como personal auxiliar y el utilero Andres Do Campo.

# ESCANDALO EN BRASIL

## ● Denuncian que la Mafia Está Arreglando los Partidos

**RIO DE JANEIRO**, 19 (UPI).— El ambiente futbolístico brasileño fue sacudido en las últimas horas por la denuncia del semanario deportivo "Placar", en el sentido de que existiría una "mafia" que arregla partidos incluidos en la lotería deportiva.

Jugadores de renombre como el arquero Mazaropi o el ex guardavalla del Corinthians, Tobias, y el ex internacional Marco Antonio, del Bangú, figuran en la lista de 125 personas que preparó la principal revista deportiva como supuestos integrantes o colaboradores de la mafia de la lotería deportiva. Todos habían "defraudado" los resultados de juegos en el fútbol brasileño en una práctica semejante a la que escandalizó hace unos tres años.

El periodista Juca Kfoury, editor y director del semanario deportivo, señaló que la revista en su edición de esta noche, publicará un extenso reportaje sobre el mencionado asunto, mostrando los meandros de esta organización que busca defraudar incluso resultados de juegos del exterior que figuran en las quinielas brasileñas.

Kfoury, señaló que el levantamiento de la denuncia fue realizado por el periodista Sergio Martins, tras sorprender a un ex jugador del Santos, (el ex equipo de Pelé) intentando sobornar a los jugadores de la Portuguesa santista que enfrentaría al Radium, un equipo de la segunda división de San Pablo, cuyo partido estaba incluido en un concurso de la quiniela brasileña.

A partir de ese momento, Martins decidió investigar la acción de esta organización —dijo Kfoury— agregando que durante nueve meses en los cuales "Placar" gastó unos 25.000 dólares, fueron interrogadas varias personas que identificaron los cabecillas y demás integrantes, entre los cuales se encuentran los ex jugadores de la selección brasileña, Marco Antonio y Amarildo y el arquero del Vasco da Gama, Mazaropi.

Marco Antonio, zaguero derecho del seleccionado que conquistó el tricampeonato de fútbol en México, y Mazaropi, serían "colaboradores" de la organización, mientras que Amarildo sería responsable por los "partidos de Italia que figuran en la quiniela cuando el campeonato brasileño está suspendido".

Mientras tanto, los directivos del Vasco da Dama, indignados con la acusación de la revista a su arquero, decidieron presentar una interpelación judicial, que, según el propio Kfoury, no le asusta.

"Será una buena oportunidad para probar todo", dijo Kfoury, manifestando la esperanza de ver todo investigado y los responsables condenados "para que la impunidad no pase a ser privilegio de los brasileños que integran esta mafia".

Por último, Kfoury adelantó que "Placar" revelará que hay integrantes de esta organización que ya acertaron más de 200 veces las quinielas deportivas.

## Talleres y Racing

CORDOBA, 19 (De nuestro corresponsal).— Hoy, a partir de las 21, se enfrentarán en un partido de carácter amistoso los primeros equipos de Talleres y Racing de esta ciudad que intervienen actualmente en el certamen superior de la Asociación del Fútbol Argentino.

La recaudación quedará para el club Alumni de Villa María, que perdió sus terrenos el 4 del presente mes, cuando fueron rematados y adquiridos por una empresa que le había iniciado un juicio por falta de pago de las instalaciones de agua y desagües cloacales.

Con el mismo fin ya se enfrentaron, el 13 de este mes, Belgrano e Instituto, que igualaron en un tanto por bando, recaudándose en la ocasión 35 millones de pesos.

No obstante, se estima que hoy el bordereaux puede ser mayor. El objetivo es reunir los 700 millones de pesos que Alumni debe abonar el día 25 del corriente al señor Mario Singeser, quien adquirió la cancha durante el remate.

En realidad es importante saber que los clubes son capaces de realizar obras de bien y acudir en ayuda de entidades amigas o comprovincianas que se hallan ante urgencias económicas a veces desesperantes. La solidaridad nunca debe ser criticada, pero se nos ocurre que algo está fallando en otra parte, porque ya son muchos los casos similares.

## El 'Patón', a Río Cuarto

RIO CUARTO, 19 (De nuestro corresponsal).— El director técnico Sebastián Humberto Viberti asumió la conducción del plantel superior del club Estudiantes de esta ciudad cordobesa.

Las autoridades de la entidad, a la par de la designación del nuevo entrenador, viajarán en las próximas horas a Buenos Aires en procura de conseguir refuerzos para el equipo y conversarán con el arquero Luis Landaburu (ex River y Vélez) con el mediocampista Jorge Rotondi (ex Vélez), el delantero Prycodko (ex Ferro y Racing) y el zaguero Horacio Rodríguez (ex Estudiantes de La Plata y River), entre otros con el objetivo de incorporarlos a sus filas.

● **FUTURO**

Estudiantes de Río Cuarto intenta conformar un equipo importante, con gente experimentada para participar con chance cierta en el próximo campeonato provincial que organiza la Asociación Cordobesa y cuyo ganador obtendrá una plaza en el Nacional de 1983.

El equipo riocuartense fue incluido en el citado certamen "invitación" ya que pertenece a una Liga del interior cordobés y hasta ahora, solo había podido intentar su clasificación para un Nacional, jugando en los campeonatos regionales.

# Fiorentina en Llamas

**FLORENCIA**, 19 (ANSA).— Fiorentina no solo pierde los partidos, sino que parece haber perdido también la cabeza.

Luego de la derrota desastrosa de anteayer contra el modesto Avellino, ha estallado en la sociedad violeta una crisis de amplias proporciones. El ejemplo más dramático de la situación **es el llanto del director técnico De Sisti en los vestuarios y la no confirmada bofetada que le habría dado el entrenador al delantero Graziani.**

En la capital toscana se respira hoy abiertamente un clima de consternación. El equipo ha regresado hecho trizas del safari en el profundo sur italiano, donde el Avellino le ganó por dos a cero. Para el cuadro de Irpinia, la victoria ha sido como aferrarse a un salvavidas, luego de que la sociedad echó la semana pasada al director técnico Marchioro, sustituyéndolo por Danilo Veneranda.

Para los "Violetas", en cambio, el resultado representó el detonador de todas las tensiones que venían acumulándose debido a la mala actuación del equipo, eliminado ya de la copa Italia y de la copa UEFA", y cuyas ambiciones para llevarse el "scudetto" de este campeonato aparecen seriamente comprometidas.

La jornada había comenzado mal en los vestuarios con Graziani, uno de los héroes de Italia en el Mundial de España, negándose a salir a la cancha para sentarse en el banco de los suplentes.

Graziani se negó a aceptar la orden y se vistió con ropas civiles, mirando el partido desde la boca del túnel. En el intervalo, Graziani protestó nuevamente ante De Sisti y muchos aseguran que la discusión concluyó con un bofetón del "mister" al jugador. Otros sostienen que las cosas ocurrieron al revés: fue Graziani el que abofeteó a De Sisti.

La defensa florentina fue el talón de Aquiles del equipo, con un Passarella desconocido que revela su desconcierto por tener que jugar en una posición que le es familiar. El otro argentino, Daniel Bertoni, se batió con gran ardor junto con su compañero Antognoni, y hoy llueven sobre ambos los elogios de la amargada "tifoseria" (hinchada) toscana.

De Sisti está ahora en la picota, aunque muchos "tifosi" lo defienden. Se habla ya de su sustitución por técnicos de gran prestigio, como Valcareggi, y Edmondo Fabbri, ex "DT" de la selección italiana.

Las quejas contra los jugadores se concentran sobre todo en el arquero Galli, acusado de ser un verdadero "colador".

# HUELGA DE JUGADORES EN ITALIA

**MILAN**, 19 (ANSA).— Los jugadores de fútbol italianos harán huelga el próximo 31 de octubre, octava fecha del campeonato. Así lo anunció el presidente de la Asociación Italiana de Futbolistas, Sergio Campana, al concluir una reunión del consejo directivo de la entidad.

La huelga tiene como objetivo que las autoridades directivas de la Federación de Fútbol Italiano reconozcan a los jugadores un haber mínimo con fines contractuales.

"Además —explicó el presidente Campana— los jugadores tienen intenciones de protestar contra la prohibición de hacer publicidad —con escritos sobre sus camisetas—, por su cuenta sin la aprobación del club". Por ahora, solo los clubes poseen el monopolio de la publicidad.

Si no se llegara a un acuerdo entre jugadores y Asociación, las huelgas se repetirán el 7 y 21 de noviembre para primera y segunda división.

Los futbolistas sostienen que sin un salario mínimo, garantizado a principios de temporada, los trabajadores del fútbol quedan dependiendo totalmente de los avatares económicos de los clubes, lo que, según Campana "es lo mismo que quedar librado al azar porque a veces los equipos no hacen buenas campañas y no obtienen buenas recaudaciones y los directivos comprometen la economía del club con cosas que luego inciden en los pagos".

Aún no se produjo la reacción de los dirigentes ante la anunciada medida de fuerza, pero se supone que los futbolistas dejan un plazo relativamente extenso, como para que los clubes busquen una solución anticipada al 31 de octubre.

En medios futbolísticos se supone que no les caerá nada bien y presumen que tomarán una actitud dura porque los directivos están acostumbrados a manejar a sus clubes a discreción y sin ningún tipo de presiones.

Más difícil será aún que los dirigentes cedan en el reclamo de que los futbolistas manejen a criterio personal la publicidad a usarse en las camisetas. En este caso, si se llega a un punto de acuerdo, éste pasará por una mayor participación de los jugadores en las ganancias

## Son Finales de "Fierro"

Anoche, el cuerpo de delegados de la división "B" decidió mantener las fechas establecidas oportunamente para la disputa de la instancia final del torneo octogonal.

Como se sabe, en las últimas horas había trascendido que serían modificadas esas fechas, por cuanto estaban en estudio otras que variarían ese certamen.

Sin embargo, tal proyecto no logró tener eco, decidiéndose por unanimidad de criterio, conservar las primitivas fechas.

O sea: **Cuartos de final**, que se jugarán a doble partido (local y visitante) estableciéndose por sorteo tal condición, sábados 27 de noviembre y 4 de diciembre.

**Semifinales**, También a doble partido, local y visitante, estando a cargo de los ganadores de los cuartos de final, el martes 7 y sábado 11 de diciembre. También será establecida oportunamente por sorteo, la condición de local y visitante.

Por último, las **finales**, en partido de ida y vuelta, se jugarán el martes 14 y el sábado 18 de diciembre, en horario nocturno.

## Compre en Supermercado Charrúa

**MONTEVIDEO**, 19 (DPA).— Uruguay puede llegar a convertirse en el gran "supermercado" futbolístico de América del Sur, de persistir la grave crisis económica que afecta a casi todas las instituciones.

Este país, dos veces campeón mundial (1930-1950), dos veces campeón olímpico (1924-1928), varias campeón sudamericano de mayores y juveniles y campeón mundial interclubes con Peñarol y Nacional, se enfrenta a la más grave situación de su historia.

De los catorce clubes que militan en primera división solo uno de ellos, Danubio, está al día en los pagos, mientras los restantes adeudan entre dos y seis meses de sueldos, siendo la situación más grave la de Huracán Buceo, ubicado paradójicamente en el último lugar de la tabla de posiciones del campeonato.

El buen rendimiento deportivo de otros clubes no indica que la situación económico-financiera vaya de la mano con él. Tal el caso de Peñafol, que encabeza las posiciones de la liga y adeuda casi dos meses, al tiempo que sus dirigentes ensayan diferentes fórmulas para pagar el sueldo a sus estrellas y en especial a Fernando Morena, cuyo salario se acerca a los 10.000 dólares mensuales.

Esa morosidad es la razón por la cual este mercado futbolístico puede llegar a convertirse en una verdadera "factoría", por un convenio existente transcurridos tres meses de mora si el jugador se presenta a reclamar y no se le hace efectivo el mismo, quedará en situación de "libre".

Prueba de ello es que decenas de jugadores se destacan en otros países: Antonio Alzamendi, Mario Alles o Julio César Jiménez (Argentina), Hugo de León, Darío Pereira o Rubén Paz (Brasil), Waldemar Victorino o Jorge Caraballo (Italia), Freddy Clavijo y Lorenzo Carrabs (Colombia), Juan Ramón Carrasco, Heber Revetria o Eduardo de La Pena (México), Jorge Siviero y Washington Olivera (Chile), Carlos Peruena (España), por nombrar apenas unos pocos.

# MENOTTI O LOS OTROS

## • Mientras Habla de Política hay Cinco Candidatos a Sucederlo

Mientras Menotti volvió a "hablar fuerte" de la situación nacional y se definió como **"un hombre de izquierda"** trascendieron algunas de las principales pautas que regirán el destino de la Selección en 1983 las que, en un primer análisis, podrían ser especialmente irritativas para el actual entrenador de los planteles nacionales. Asimismo **Julio Grondona** reveló que, en caso de que Menotti no continúe, el candidato saldrá de un quinteto integrado por **José Pastoriza, Miguel Angel López, Carlos Bilardo, Carlos Griguol y Alfio Basile.**

César Luis Menotti, en un reportaje publicado en el semanario deportivo "Estadio", tras definirse políticamente en la izquierda admite que **"fui peronista, pero hubo y hay tanta confusión que ahora no sé".**

En otro de los párrafos salientes, Menotti sostiene que "cuando hicimos el libro (del Mundial '78), en la editorial no me dejaron nombrar a la **"Negra" Sosa,** pero sí a **Eladia Blázquez.** Opté por una antes que por ninguna. Sé que cuando llegue la oportunidad voy a nombrar a todos los prohibidos que pueda".

**"Basta de anti o peronista** —dijo Menotti—. **De marxista o nazi. Derecha o izquierda. Basta. Que trabajen los capaces y los honestos y que piensen como quieran".**

Refiriéndose a su futuro en la Selección el "DT" remarcó que **"Nadie me va a imponer un técnico", yo no pongo hombres en el Comité Ejecutivo".**

El segundo técnico es una de las pautas que se manejan dentro del plan elaborado por una comisión especial para determinar el camino a seguir por la AFA con respecto a la Selección.

Grondona, al trazar el perfil del entrenador que conducirá al seleccionado si Menotti no acepta la propuesta de renovación, dijo que será **"un técnico de su camada, alguien que tenga entre 40 y 50 años".**

De todas maneras dijo Grondona que la Selección **"no va a iniciar una nueva etapa"** y que es lógico que primero se le ofrezca la renovación del contrato a Menotti.

Acerca de la gestión del "Flaco" el plan contiene una lapidaria definición que adelantaría su alejamiento ya que se expresa que **"con la conclusión de la Copa Mundial de España, se cerró prácticamente la etapa de conducción de la Selección Argentina iniciada en 1974".**

El plan ataca los amplios poderes de que gozó Menotti durante esos ocho años, que le permitieron incluso privar a los clubes de sus principales jugadores durante cuatro meses, antes del mundial de España, colocando a las instituciones al borde del colapso económico ante una drástica disminución de las recaudaciones".

En tal sentido se subraya la necesidad de **"alcanzar una relación de equilibrio entre los intereses de la Selección Argentina y los clubes afiliados a la AFA".**

Precisa incluso que **"ante partidos oficiales del Seleccionado, por las eliminatorias de la Copa del Mundo o el Campeonato Sudamericano, la política a seguir se fijará de común acuerdo entre el cuerpo técnico y los clubes".** El plan, que será anunciado oficialmente a principios del mes próximo, reconoce el progreso que aportó Menotti al fútbol argentino a partir de 1974, al sentar bases de un trabajo con continuidad, terminando con la improvisación y los cambios sobre la marcha que fueron siempre la norma del fútbol.

Las fuentes señalaron asimismo que el sueldo del entrenador podría también ser un escollo, ya que el actual ingreso de 15.000 dólares sería reducido a una tercera parte.

# RIVER AFILA SUS UÑAS

**River** inició esta mañana, a partir de las 9.30, la última etapa de su preparación con miras al encuentro del próximo viernes ante el **Flamengo,** de Brasil, en el marco de las semifinales de la Copa Libertadores de América. Luego del trabajo, el plantel "millonario", quedó concentrado en el estadio Monumental, a la espera del trascendental choque con los brasileños.

El trabajo realizado hoy encontró a un equipo totalmente confiado en sus fuerzas, sobre todo al poder contar el cuerpo técnico riverplatense con las reapariciones de **Julio Olarticoechea, Eduardo Saporiti y Reinaldo Carlos Merlo,** quienes no participaron del encuentro del domingo ante Nueva Chicago, como medida de precaución del técnico José Vázquez, quien prefirió reservarlos para el viernes.

De acuerdo con lo visto en la práctica matutina, el entrenador habría decidido ubicar a Américo Gallego como volante derecho, con la intención de que se dedique más que nada a la marca personal de **Zico,** el hombre más talentoso de los brasileños y cerebro de los "Rojinegros".

De tal manera, el medio campo de River quedaría integrado por el mencionado **Gallego, Merlo y Bulleri,** los que seguramente contarán con la colaboración de **Emilio Commisso,** quien haría las veces de un cuarto volante. Luego de la práctica, tuvimos oportunidad de dialogar con **Ubaldo Matildo Fillol,** quien señaló: **"Todos estamos en las mismas condiciones. En esta Copa no hay cucos. Los brasileños son muy líricos y te pueden pintar la cara si andan bien, pero si no se les da y los encimás no sé que puede pasar. Para mí es más difícil Peñarol, porque esos te quieren ganar de prepo, corriendo y metiendo siempre".**

Por su parte, Gallego expresó: **"Jugaré en el medio con Merlo y Bulleri y voy a tomar a Zico cuando se mueva por mi sector. Cuando pase al ataque lo agarrarán los defensores".**

Mientras tanto, José "Pistola" Vázquez, director técnico de los de Núñez, viajó acompañado por dos colaboradores a Montevideo para presenciar en vivo las incidencias del encuentro de apertura del Grupo I entre **Peñarol y Flamengo.**

Acompañaron a Vázquez en su excursión a tierras uruguayas sus ayudantes **José Manuel Ramos Delgado y José María Sánchez.** Una vez finalizado el encuentro, el trío emprenderá de inmediato el regreso a nuestro medio para comenzar a planificar el partido del viernes ante el Flamengo.

En principio, la formación que presentaría River ante los brasileños sería la siguiente: **Fillol; Gordillo, Tarantini, Saporiti y Olarticoechea; Gallego, Merlo y Bulleri; Alzamendi, Chaparro y Commisso.**

# ESTE "MONO" LA ROMPE

Enero lo encontró imprevistamente en la ciudad de La Plata, calzándose la camiseta de Estudiantes y poniéndose bajo las órdenes de Carlos Bilardo y ya desde su primer encuentro con la hinchada de los Albirrojos, se tuteó con la idolatría que ésta sabe profesar. Por eso, **Alejandro Sabella** está muy contento con este retorno al fútbol argentino y así lo contó en visita a CRONICA.

**"No empecemos con eso de que cómo puede ser que un jugador de mis características pueda jugar en un equipo que dirija Bilardo porque él es un técnico que gusta de los jugadores que poseen habilidad como cualquiera. Así es como en el mismo equipo podemos jugar Trobbiani y yo, por ejemplo".**

La inesperada campaña de los "Pinchas" en el Nacional pasado hace que el primer puesto que ostentan ahora se considere lógico y normal.

**"Antes de iniciar el campeonato pensábamos que teníamos equipo como para pelear los primeros siete puestos ya que el calendario no nos resultaba favorable pues teníamos a Boca, River, Central, Newell's, Ferro y Vélez entre otros, afuera en la primera rueda, por lo que ahora las cosas no serán tan complicadas y tenemos muchas posibilidades de pelear el título", señaló. Sin embargo, el "Mono" Sabella afirma que la paridad existente en el fútbol argentino, hace que los candidatos sean varios, aunque destaca a Independiente como el rival más serio.**

Su regreso a nuestro medio después de su paso por el fútbol inglés en el Sheffield United, primero y Leeds United luego, le permiten expresar que aquí se practica un juego con mucha más marca y mayor mala intención y brindar una comparación entre los dos tipos de juego.

*El "Mono" Sabella, la "manija" del Estudiantes en punta.*

**"Allá es muy difícil que un jugador vaya directamente a buscar el cuerpo de un adversario. Lo que sí, el juego es mucho más rápido que aquí. La mayor diferencia que yo sentí cuando regresé fue la alta temperatura, tal es así que en los primeros partidos sentí mucho el intenso calor que hacía".**

Volviendo al campeonato local, Estudiantes y Sabella tuvieron una actuación muy destacada el domingo ante Vélez, con unos primeros treinta minutos que obligaron a los más encendidos elogios de todos los que estuvieron en Liniers.

**"Es verdad y creo que eso se debe a que es muy difícil para un equipo mantener el mismo ritmo durante todo el encuentro dada la paridad existente. En el partido contra Vélez, un poco por el resultado favorable, otro tanto porque ellos mejoraron y apretaron más las marcas en el medio, a lo que se debe sumar un retraso en nuestras líneas, bajamos la producción. Pero lo que debe quedar bien en claro es que Bilardo no tuvo nada que ver en ello pues en ningún momento nos pidió que defendiéramos la diferencia".**

Hace varias fechas que viene jugando con una molestia en el tobillo izquierdo, la que inclusive lo obligó a hacerlo en algún momento infiltrado y lo privó junto a la expulsión sufrida ante River de lograr un mejor entendimiento con Marcelo Trobbiani, su socio en la elaboración de buen fútbol en el equipo.

**"Las lesiones y la suspensión no me permitieron todavía obtener mi mejor estado y lograr un perfecto entendimiento con Marcelo, pero a medida que van pasando los partidos lo hacemos mejor.**

## Va el Sábado

Instituto de Córdoba y Quilmes, que deben enfrentarse en la próxima jornada del campeonato Metropolitano, decidieron de común acuerdo adelantar el partido para el próximo sábado a las 16.30, en cancha de los primeros.

Ahora quien deberá decidir será el Comité Ejecutivo de AFA.

El domingo, Talleres de Córdoba jugará en La Plata ante Estudiantes mientras que Racing de esa ciudad enfrentará a Independiente en Avellaneda.

De tal manera, al anticipar su encuentro Instituto, permitirá que la fecha del torneo cordobés se dispute en día domingo.

# Seguro no Pagan

Yo debo, tú debes, él debe. Y los clubes de fútbol le deben a cada santo una vela. Y más todavía: hasta los santos deben. Que lo digan si no los de San Lorenzo, club que adeuda la cifra más alta por cuotas impagas en cuanto a "Seguro del espectador" se refiere. Nada menos que 63 millones de pesos.

Pero ojo, que no solo los de Boedo son remolones para abonar en fecha y como corresponde. La Asociación del Fútbol Argentino, que oficia como agente de retención en estos casos informó que la casi totalidad de los clubes de Primera "B" se encuentran en falta y no cumplen sus compromisos. De acuerdo con lo anunciado, solo dos entidades están al día en el rubro antedicho: Talleres y El Porvenir, llamativamente dos clubes de los denominados modestos que, para colmo de sus males, han realizado pobrísimas campañas en lo que va de la presente temporada. Talleres, por ejemplo, es muy difícil que pueda zafarse del descenso de categoría. Sin embargo sus dirigentes son buenos pagadores.

## Lo Cuidan a Gareca

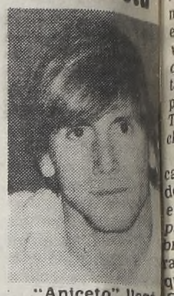

"Aniceto" llegó a la redacción acompañado de la gordita "Francisca" de Turdera que quiere sentarse en los bancos

## CALDERON

Doña Clota, fervi... confesó su admiración... yo fuera hombre juga... Terminado lo cual, ... diente y nos dijo:

—¡Cómo voy a comer... dita chicata se relam... gura su heladería en... invitaciones por todo... conocido que no ha...

## LA BROMA

**Luis Zaeta** vio a M... Vélez y enseguida ... estaba en Córdoba.

Marito le respondió:

—**Y ¿para qué voy... Faraone a muerte? No... habla. En fin** me consu...

Zaeta partió con su... rueda de periodistas... bria estaba lesionado... verificar el dato con... puesta:

—**Pero pibe, vos... que te estaba can...**

## Yudica no Entrenó

El "Quijote de la T... terita" llegó compu... do a la redacción.

—Mejor me dedi... mi función de infor... te. Allí no me v... mal. Les puedo ... que ayer fui a la ... ca de San Lorenzo ... encontré con que ... taba el "Piojo" Yu... Sonamos —me d... como buen hincha ... to lo echaron ahora ... todas son rosas. ... poco después me ... quilizaron. Yudica ... bia viajado a Ros...

Tres de ... te año le ... seguir ... de lograr ... nal de pri... cara a T... Banfield ... ron de al... Crespin, ...

"El pri... segundo ... món Enri... la pegan... puntero ... CRONICA ... presente ...

"Pero o... leador sin... más para ... atras que ... agrega.

"Se inició ... nus y en ...

# Bonacinazos

(manías que le dicen). Nuestro peculiar informante metió la mano en el bolsillo y sacando unas miserables monedas dijo: "Qué mala pata tengo, no puedo comprar fasos. Dame uno". Tras lo cual nos largó el chimento:

—Boca cuida a Gareca como a nadie. Antes de ir a Córdoba estaban ensayando la barrera para evitar los tiros libres de Gasparini. Faoane le dijo a Gareca que se ponga en ella y Gatti exclamó escandalizado: "No, a ver si lo plastiman de un pelotazo". Carmelo no lo dudó. Lo sacó enseguida.

## EL HELADERO

...oradora del fútbol, nos ...el puesto de arquero: "Si ...ese puesto y no en otro". ...n banderín de Independ...

...dos mañana! —y la gor... mi amigo Calderón inau... ...ros y anda repartiendo ...los. No hay un futbolista ...bido la suya.

## ...E ZANABRIA

...Zanabria en la cancha de ...preguntarle por qué no ...boca.

...así:

**...jar si estoy peleado con ...e tiene en cuenta, no me ...ro "colgado".**

...edad y la comentó en ...dio avivaron de que Zana... ...ocina fue raudamente a ...dante y recibió esta res...

**...hacés, no te das cuenta ...si, estoy lesionado.**

...para asistir a la inhumación de los restos de Jessica Andreuchi, hija del ...jugador que hiciera ...gran amistad con el DT.

# CONTRA LA VIOLENCIA

## • Buscan Soluciones Para Frenar Esta ola Sangrienta que se Desató

**El mandato es claro: hay que frenar la violencia.** La mano viene cada vez más pesada, sobre todo en el fútbol de los sábados, y **al calor de los enfrentamientos decisivos en los tramos finales en vez de brotar la emoción brota la sangre.** El gravísimo estado en que se encuentra el joven **José Luis Pérez,** criminalmente agredido en la última jornada del ascenso, es una muestra extrema de estos disloques en los que se suele reparar tardiamente. El Comité Ejecutivo, en la reunión de mañana, habrá de analizar el tema para buscar urgentes soluciones.

A José Luis Pérez, de 25 años, quien fue víctima de una feroz agresión en las inmediaciones del estadio de Temperley, se le practicó una operación cerebral con el objetivo de salvarlo de las tremendas consecuencias del traumatismo craneano del que fue víctima por ser pateado brutalmente cuando se encontraba caído, pero su estado no mejora, sigue en un estado de coma tres que dice que su vida pende de un hilo.

El repaso que une la jornada deportiva con la crónica policial encuentra otros deleznables capítulos que también serán tenidos en cuenta por el Comité Ejecutivo: el medio centenar de detenidos tras las batallas campales en torno del partido All Boys-Tigre, el "bombardeo" de piedras y botellas a que se vio sometido el juez Osvaldo Bianco luego de arbitrar Banfield-Lanús y la emboscada que sufrieron los micros con simpatizantes de Defensores Unidos de Zárate luego de que ese equipo venciera a Dock Sud, con el resultado de varios heridos, conforman la tenebrosa recapitulación, el saldo tristemente notable de lo que sucede alrededor del fútbol del ascenso.

El Comité Ejecutivo deberá acudir, no tiene otro camino, a la implementación de severísimas medidas para que los dirigentes se hagan cargo de lo que les corresponde y contribuyan con los medios a su alcance a paliar esta hora grave.

Los directivos afistas incrementarán sus contactos con las autoridades policiales para reformular las medidas preventivas que impidan estos enfrentamientos de ominosa belicosidad que se codean con la tragedia sábado a sábado.

La implementación de mecanismos de seguridad que impidan o al menos reduzcan las posibilidades de los fatales encontronazos entre hinchadas es un imperativo que no escapará al análisis conjunto que los dirigentes deben hacer con los encargados de velar por la seguridad. La prevención, en estos casos, debe ser posible y anterior a los choques furibundos e imparables

La realidad arroja datos claros, antecedentes precisos, sobre los cuales se puede actuar. Por ejemplo, el próximo sábado habrán de medirse Argentino de Quilmes y All Boys en cancha del primero. Allí el sábado 11 de este mes los jugadores de Gimnasia y Esgrima fueron burda y peligrosamente "apretados" con la advertencia —hasta con armas en la mano— de que de esa cancha si se vencía al local las consecuencias podrían ser graves y hasta costarle la vida a los responsables.

Los "Mates" juegan allí un partido decisivo. Si perdieran, a cuatro fechas del final del torneo, quedarían distanciados de los otros candidatos al descenso. Si con Gimnasia pasó lo que pasó ¿qué puede esperar la gente de Floresta si no se toman medidas precautorias?

No menos peligroso puede ser el cotejo entre Morón y Chacarita. Los dos equipos se juegan cosas muy importantes: uno ante la necesidad de escapar del descenso, el otro con la obligación de no perder pie entre los que aspiran a participar del octogonal.

# CITARON A LABRUNA

Como adelantáramos en ediciones anteriores el Tribunal de Disciplina de la AFA citó mediante su boletín número 1019 de ayer al técnico de Talleres de Córdoba, **Angel Amadeo Labruna.** Este podrá formular su defensa por escrito y para ello tiene tiempo hasta mañana a las 20.30.

Las declaraciones efectuadas la semana anterior con relación a los árbitros y a la forma en que debían ser tratados en Córdoba cuando se enfrentara Talleres con los equipos que disputan el campeonato de primera división, obraron de tal modo en su contra que, de oficio, el Tribunal decidió citarlo.

Los miembros del ente penalicio de AFA informaron que esta vez con una desmentida o rectificación no alcanzará y que Labruna tendrá que presentar un descargo muy convincente para no ser sancionado. De comprobarse que Labruna **"dijo lo que dijo"** le cabe una suspensión de 2 meses a 5 años para ejercer su cargo.

### • DESCARGO DE CENTRAL

Rosario Central envió ayer al Tribunal de Disciplina de la AFA la nota de descargo por los incidentes ocurridos en el partido contra Huracán, que el "Globito" ganaba por dos a uno y que obligaron al juez del mismo a suspenderlo cuando transcurrían cuarenta y tres minutos de segundo tiempo debido a que los simpatizantes "canallas" arrojaron proyectiles al campo de juego.

### • CUMPLIERON

Con las fechas jugadas el último fin de semana, cumplieron con sus sanciones estos jugadores: **Centurión** (Unión); **Guerini, Ocaño y Reinaldi** (Talleres de Córdoba), **Alonso** (Quilmes); **Vieta,** (River); **Cabrera,** (Vélez); **Finaroli,** (Temperley); **De Marta,** (Argentino de Quilmes); **Sequeira y Ortiz** (Almirante Brown, **Mora** (All Boys) e **Higuain** (Gimnasia y Esgrima).

### • RECLAMO

Con carta enviada a los clubes el 14 de este mes, la AFA les informó que deben presentar las liquidaciones y comprobantes de los gastos efectuados con los importes que reciben de Lotería de Beneficencia y Casinos por las jugadas del PRODE. Muchos clubes "olvidaron" cumplir con el requisito impuesto en su oportunidad y esa dependencia estatal lo "recordó" con una solicitud que llegó a la AFA la semana anterior.

# Mataderos o Liniers

Racing de Avellaneda solicitó el cambio de estadio para el partido contra Chicago. Este encuentro se debe jugar este domingo en Mataderos.

El promedio de entradas en los últimos cinco partidos no favorece la solicitud de Racing. La Academia vendió como visitante 6.400 boletos y la cancha de Nueva Chicago ofrece una capacidad de 11.000 populares. Por lo tanto el pedido de Racing debería ser rechazado.

Pero, claro está, Racing podría llegar a un acuerdo con la gente de Mataderos. Para ello debería oblar una buena indemnización (es decir la diferencia que haya entre las 6.400 entradas de promedio y la capacidad del estadio de Chicago). Entonces sí, el cambio se podría formalizar.

No obstante no habría ambiente favorable en los directivos de Nueva Chicago para realizar el cambio ya que se pondrían a su hinchada en contra, la que no vio con buenos ojos aquella mudanza a Vélez en el partido contra Independiente.

De concretarse el cambio de estadio el partido podría jugarse casi seguramente en Vélez o en su defecto en Atlanta (aunque esto resulte más difícil por cuestiones geográficas del equipo local).

# Amagan con no Salir

Los directivos de Español amagan con jugar en su cancha contra San Lorenzo. Este partido se llevará a cabo el sábado 30. Según manifestaron anoche en AFA dirigentes de esa entidad el estadio del Bajo Flores tiene una capacidad de 15.000 populares y 3.000 plateas.

Por lo tanto afirman "tiene el lugar necesario para albergar a la parcialidad santa"(?).

Así están dadas las condiciones. No obstante la gente de San Lorenzo estima que falta bastante para dicho partido y que los españolistas podrían cambiar de opinión y jugar el partido en un estadio de mayor capacidad que podría ser el de River. Lo más probable es el cambio de cancha.

### • VISTA DE 5 DIAS

Mientras tanto, el cuerpo punitivo de AFA le dará una vista de 5 días al Deportivo Español a raíz de los incidentes producidos durante el encuentro del sábado último contra Italiano.

El informe del árbitro del encuentro, Gelay, es bastante amplio y en uno de los párrafos habla de gran cantidad de proyectiles. Podría aproximarse una sanción.

# Crespín, Héroe de Lanús

...atro goles que anotó es... ...on a su equipo para con... importantes en procura ...ificación para el octogo... "B". Tanto el que le mar... ...ley como los dos ante... ...ado pasado transforma... ...manera a **Juan Antonio** ...héroe de Lanús.

**...fue de tiro libre y en el ...un centro atrás de Ra... ...no tuve más que meter... ...omo venía",** explica el ...nate, en su visita a ...ndo vino a contarnos su

**...e no soy un puntero go... ...e por el contrario estoy ...rdar y mandar el centro ...concretar las jugadas",**

...a octava división de La... ...Murúa lo catapultó a la ...primera división, con sus escasos 19 años y cuando el equipo luchaba por alcanzar el asecenso a primera "B", junto con Chacarita.

**"Este año, antes de iniciar el campeonato era considerado como uno de los candidatos más firmes para pelearle el campeonato a San Lorenzo, pero eso se fue diluyendo cuando empezaron a aparecer las continuas lesiones en los muchachos. Inclusive, yo en la primera rueda jugué solo dos partidos, el primero contra Tigre y después contra San Lorenzo, en ambos me lesioné y quedé al margen del equipo durante mucho tiempo, tal es así que recién volví, en el banco de suplentes, contra Atlanta en la última fecha".**

La meta de Lanús es ahora lograr la clasificación para el torneo reducido y para ello deberá luchar con Defensores de Belgrano y Atlanta que aspiran a lo mismo.

**"Con un poquito de suerte a nuestro favor nos tendríamos que clasificar ya que tenemos que jugar con los dos. Con Defensores lo hacemos dentro de dos sábados en cancha de ellos y con los 'Bohemios' en la última fecha en nuestra cancha. Pero confío en que para ese entonces ya tengamos la clasificación asegurada",** dice Crespín.

Estima que el rival más difícil que deberán sortear para lograr el ansiado ascenso es Gimnasia ya que quedó decepcionado de Banfield luego de lo visto en el último partido.

Además de querer subir con los "Granates" aspira a cambiar de club y de ser posible, continuar su carrera en Independiente —pese a ser hincha de Racing— club al que estuvo a punto de pasar a principios de año.

**"Me gustaría cambiar porque ya son ocho o nueve años en Lanús y creo haber cumplido mi etapa.**

*En Lanus crece un Crespín de gol en gol.*

# Andreuchi y Esposa, Mejor

ROSARIO, 19 (De nuestro corresponsal).— Los restos de la niña Jessica Daniela Andreuchi, hija del futbolista de Ferro Carril Oeste, Luis Antonio Andreuchi, fueron inhumados ayer por la tarde en el cementerio local de "La Piedad", en medio de expresiones de honda consternación de tda la colonia deportiva local y familiares de la infortunada pequeña desaparecida.

Jessica Daniela, que ayer hubiera cumplido seis años, murió como consecuencia de las heridas recibidas el sábado en un accidente de tránsito en una carretera de acceso a esta ciudad.

Sus padres, Luis Andeuchi y Liliana Luján fueron trasladados de la sala de terapia intensiva a habitaciones individuales en el Sanatorio Británico de esta ciudad donde ambos están internados y, afortunadamente, fuera de peligro.

En el sepelio de Jessica estuvieron presentes el entrenador de Ferro, Carlos Timoteo Griguol y su asistente Carlos Aimar, ambos ex jugadores de Rosario Central, club en el que Andreuchi inició su exitosa carrera deportiva.

Griguol, que pudo dialogar unos minutos con Andreuchi, dijo que encontró al jugador "desconsolado", en tanto trascendió que a raíz de su estado emocional, hasta ayer la madre no había sido informada de la muerte de la niña.

Además de Griguol y Aimar, también concurrieron al cementerio algunos ex compañeros de Andreuchi en Central, tal el caso de Aldo Pedro Poy y Aurelio José Pascuttini, así como también Jorge Raúl Solari.

El jugador de Ferro presenta fracturas en el peroné y húmero derechos y padece una profunda depresión, informaron las fuentes del establecimiento asistencial

# PEÑAROL RECIBE A LOS CAMPEONES

## En el Estadio Nacional Enfrenta al Flamengo, por la Copa

**MONTEVIDEO**, 19 (ANSA).— El actual campeón de la Copa Libertadores de América, Flamengo, iniciará hoy aquí la defensa de ese título ante Peñarol, en un encuentro que se jugará en el estadio Centenario, correspondiente a las semifinales de ese certamen, por el Grupo 1, que también integra River de Argentina.

Flamengo accedió en forma directa a la ronda semifinal en su carácter de último campeón del torneo subcontinental, en tanto Peñarol conquistó su plaza tras imponerse en el grupo eliminatorio número 2, a Gremio y San Pablo de Brasil y a Defensor de Uruguay.

El equipo brasileño que llegó en el mediodía de ayer a esta capital inmediatamente se trasladó hasta la playa de Punta Gorda, para realizar un entrenamiento con pocas exigencias.

Durante la práctica fue probado a fondo el zaguero Figueiredo quien el sábado último, durante el encuentro donde el Flamengo cayó derrotado ante el conjunto de Campo Grande, sufrió una fuerte contusión en el muslo derecho.

El técnico Paulo Carpegiani, manifestó después de la práctica que aún no se podía determinar si el zaguero estaría en condiciones de jugar esta noche y que antes del encuentro será sometido a una intensa revisión con la finalidad de determinar su estado. En caso de no poder hacerlo, su lugar sería ocupado por Ademar.

En tanto, el representante uruguayo que quedó concentrado desde el viernes pasado, tras superar por 1-0 a Liverpool por el torneo local, se encuentra en perfectas condiciones para afrontar el difícil compromiso.

Los especialistas locales no aventuran pronósticos sobre el resultado, pero sin embargo, destacan la presencia de figuras de excepción como Zico, Junior y Núñez en las filas del Flamengo, así como la de Morena, Vargas y el guardavalla Fernández en Peñarol.

Pero, son fundamentalmente Zico y Morena, notorias estrellas de peso ofensivo en una y otra escuadra, los jugadores que concitan la mayor expectativa de los aficionados, ya que el resultado puede derivarse en gran parte de su desempeño individual.

La probable formación de los equipos es la siguiente:

**Peñarol:** Fernández; Diogo, Olivera, Morales y Gutiérrez; Saralegui, Bossio y Jair; Vargas, Morena y Ramos o Rodríguez. DT: Bagnulo.

**Flamengo:** Cantarele; Leandro, Figueiredo o Ademar, Marinho y Junior; Vitor, Andrade y Zico; Lico, Núñez y Adilio. DT: Carpegiani.

**Terna de árbitros:** Héctor Ortiz, Juan Escobar y Lucio González de Paraguay.

## Montevideo ya Vive la Fiesta

**MONTEVIDEO**, 19 (EFE).— La enorme atracción y expectativa que despertó el primer partido de la ronda semifinal por la Copa Libertadores de América, a jugarse esta noche entre Peñarol y Flamengo de Río de Janeiro, provocó que se agotaran íntegramente todas las localidades puestas a la venta.

Es enorme el entusiasmo de la parcialidad aurinegra, ansiosa porque su equipo logre reverdecer viejos lauros en el campo internacional. Ayer por la noche, sin ir más lejos, decenas de tamborileos atronaron las calles céntricas montevideanas, especialmente el trayecto que une Plaza Cagancha y Plaza Independencia por la Avenida 18 de Julio. Una suerte de carnaval anticipado que mucho bien le hace al fútbol uruguayo, bastante alicaído en los últimos tiempos.

Los brasileños no se quedan atrás. Largas caravanas de "torcedores" cariocas siguen ingresando al país por los distintos puntos limítrofes, en cuanto medio de locomoción se pueda imaginar.

El aeropuerto local recibió una nutrida representación de la famosa "torcida" vermelha e preta (roja y negra), también provista de instrumentos musicales, banderas y estandartes de todo tipo y tamaño.

## Buscan a Heimen

**MONTEVIDEO**, 19 (EFE). — El club Tolima, de Colombia, semifinalista de la "Copa Libertadores de América", procura la contratación del mediocampista uruguayo **Luis Heimen.**

● **SIN CONFIRMAR**

Fuentes del club Sud América, en el cual juega Heimen, señalaron que se espera una confirmación de los dirigentes del equipo colombiano.

Heimen, de 21 años, fue recomendado a las autoridades del Tolima, por su entrenador el uruguayo Juan Martín Mujica.

## "CASI UN MILAGRO"

**BOGOTA**, 19 (AFP).— **"Como casi un milagro"** fue catalogado aquí el triunfo del subcampeón colombiano Tolima sobre los chilenos del Cobreloa (1-0), jugado el domingo, por el grupo del Pacífico de la Copa Libertadores de AMérica.

Los diarios colombianos, sin embargo, estimaron que **"poco importa cómo ganó"** el Tolima y observaron que **"lo fundamental era la victoria, los dos puntos que obligarán al Cobreloa a buscar el triunfo en Santiago".**

De esta manera —afirmaron—, Cobreloa dará algunas oportunidades que pueden ser aprovechadas por hombres rápidos y de potencia como el paraguayo Isasi, el brasileño Zapuka y el argentino Víctor Hugo del Río.

**"A Cobreloa hay que sacarlo de su cueva en Santiago par ir por el empate o una victoria"**, estimó en Bogotá un comentarista radial.

El matutino "El Tiempo" de Bogotá afirmó en su titular de primera página que **"Tolima ganó cuando nadie lo creía"** y sostuvo que el gol de Del Río fue el castigo a tanta imprecisión de los ágiles del Cobreloa frente a un clavijo afortunado.

El rotativo admitió que Tolima **"jugó mal", pero lo justificó al señalar que "en torneos de Copa lo que importa son los resultados".**

"El Espectador" destacó que Cobreloa hizo méritos para asegurar, por lo menos, un punto y criticó la debilidad del juez central, el uruguayo **Cardellino,** quien dejó de sancionar un penal de Mario Soto sobre el brasileño Zapuka.

"El Siglo" escribió que el choque Tolima-Cobreloa estuvo dominado por la marca, la escasa calidad y el poco poder ofensivo de los dos conjuntos y, según su comentarista, **"ganó el que tuvo más suerte".**

Incluso, los mismos jugadores del Tolima —todavía felices por el triunfo— coincidieron en que **"fue un mal partido".**

**"Cobreloa es un equipo que se defiende muy bien"**, dijo Del Río.

## 'DESMORALIZADORA'

**BOGOTA**, 19 (AFP). — Sin poder ocultar su tristeza, Vicente Cantattore, técnico del subcampeón chileno Cobreloa, catalogó como **"desmoralizadora"** la derrota de su equipo frente al Tolima (1/0), en el marco de la Copa Libertadores, grupo del Pacífico.

**"No tuvimos suerte"**, dijo Cantattore, para quien todo se perdió cuando se creía que la táctica de otros partidos —la cerrada defensa— podía surtir nuevos resultados positivos y ubicar a Cobreloa en la ruta, como mínimo, del subtítulo de la Libertadores que logró en 1981.

Cantattore, quien confesó que **"perder como se perdió, a solo cuatro minutos del pitazo final, da rabia y coraje"**, anunció que sus hombres regresarán de inmediato a Santiago de Chile para continuar su preparación con miras al próximo compromiso copero, el miércoles 27 de octubre, frente a Tolima.

Pero, a pesar de la amargura de la derrota, el técnico argentino nacionalizado chileno tuvo un acto de cortesía y se comunicó con su colega del Tolima, **Juan Mujica,** para felicitarlo por la victoria

Este hecho fue muy bien recibido por la prensa colombiana.

Cantattore resumió así el drama chileno.

¿Por qué perdió Cobreloa?

**—No tuvimos suerte. El error de Soto y de Wirth** (el arquero) **echaron por tierra los esfuerzos del equipo durante 86 minutos para mantener el empate".**

¿Qué piensa, qué siente por la derrota? ¿La esperaba?

**—"Es que perder por la mínima diferencia y en la forma como ocurrió, da coraje. No se concibe que un esfuerzo de 86 minutos se venga al suelo en cuestión de segundos".**

**¿Qué va a pasar en Santiago?**

**—"Allá la cuestión será a otro precio. Estaremos como locales y nos sentimos en nuestro medio. Confío en ganar los cuatro puntos que disputaremos en nuestra capital".**

## Tolima en la Mira de Olimpia

**ASUNCION**, 19 (ANSA).— Hoy emprende viaje a Bogotá la delegación de Olimpia, campeón paraguayo, que el jueves en la capital colombiana se enfrentará con el Deportes Tolima en el marco de las semifinales de la Copa Libertadores de América.

Los flamantes pentacampeones del fútbol guaraní viajan llenos de optimismo y la moral de los jugadores se vio robustecida con el cobro de los premios por la obtención el viernes del campeonato local por quinto año consecutivo.

El director técnico uruguayo, **Luis Cubilla** que dirige a los "franjeados" se mantiene también optimista respecto a los puntos que puedan traer como visitantes y de los veintidós jugadores que integran el plantel; la alineación inicial frente al Tolima sería con: **Almeida; Solalinde, Paredes, Delgado y Guidice; Pua, Benítez y Talavera, Ferreira, Pangracio y Ortiz.** Gran parte de esta dotación ya formaba parte del "Olimpia Campeón de América del '79" y tiene varias "Libertadores" jugadas. El golero veterano Ever Almeida es de buenos reflejos y le ayuda una bien plantada línea de defensa a la vez que en el medio sector se caracterizan por el toque, la inteligencia y la marca a presión si fuera necesario. En cuanto a la línea ofensiva olimpista es toda una lotería, inspiración mediante pueden crear zozobra en la valla rival y hasta convertir varios goles de buena factura en pocos minutos o bien jugar completamente desorientados y errando goles imposibles.

● **FAVORITO**

Sobre todo por su experiencia en estas lides y la inteligencia del director técnico Cubilla se puede considerar al Olimpia como el favorito en el grupo que compone también el vicecampeón chileno Cobreola. En los últimos años fue justamente como visitante donde los del Olimpia supieron sacar mayor provecho.

## LA TABLA NO ALCANZO

MEDINA DEL CAMPO, España, 19 (AFP).— El "torneo de la hispanidad" de ajedrez que se viene disputando en esta ciudad vallisoletana, arrojó los siguientes resultados en la quinta y última ronda de su fase previa:

**Grupo "C".** José Luis Fernández (España) venció a Miguel Clua (Andorra). **José Luis Guerra** (Venezuela) y **Juan Carlos Hase** (Argentina) tablas.

● **CLASIFICACION FINAL DE ESTA FASE**

1) José Luis Fernández, 4,5 pts.; 2) Alonso Zapata, 3 pts.; 3) Jorge David Abreu, 2,5 pts.; 4) Carlos Hase, 2,5 pts.; 5) José Luis Guerra, 1 pto.; 6) Miguel Clua, 0,5 punto.

**GRUPO "A":**

Jaime Sunye Netto (Brasil) venció a Rico Mascarinas (Filipinas), Daniel Rivera (Uruguay) y Danilo Canda (Nicaragua) tablas.

1) Jaime Suyne Netto, 3,5 pts.; 2) Rico Mascarinas, 2,5 pts.; 3) Mario Gómez, 2 pts.; 4) Danilo Canda, 1,5 pts.

**GRUPO "B";**

Hernán Salazar (Chile) le ganó a Joaquín Durau (Portugal), Carlos A. Juárez (Guatemala) y Zenón Franco (Paraguay) tablas. Juan Manuel Bellón (España) venció a Rigoberto Zaldivar (Honduras).

1) Juan Manuel Bellón, 4,5 pts.; 2) Zenón Franco, 4 pts.; 3) Carlos A. Juárez 3,5 ptos. 4) Hernán Salazar, 2 pts.; 5) Joaquín Durao, 1 pto.; 6) Rigoberto Zaldivar, 0 punto.

## ESTA TERCERO

**BELGRADO**, 19 (ANSA).— El argentino **Miguel Quinteros** superó en el noveno turno del torneo internacional de ajedrez de Novi Sad (Yugoslavia) al yugoslavo Svetozar Gligoric.

Resultados: Miguel Quinteros (Arg.) venció a Svetozar Gligoric (Yug.) Milán Bjelajac (Yug.) y Zoltan Ribli (Hun), tablas; Bojan Kurajica (Yug.); Van Der Wiel (P.B.), tablas. Partidos interrumpidos: Jan Smeykal (Chec.) Florin Gheorgiu (Rum.); Petar Popovic (Yug.) Youri Razouvaiev (URSS); Predrag Nikolic (Yug.) Oleg Romanichine (URSS); Anton Deze (Yug.), Alexei Svetine (URSS).

En la clasificación general, encabezada por el yugoslavo Petar Popovic, con 5,5 puntos, **Quinteros** ocupa el tercer lugar con otros tres competidores, con 4,5 puntos.

● **TRIUNFO**

**MEXICO, D.F.** 19 (AP).— Los argentinos **Abraham Ramírez** y **Ricardo Bizzozero** ganaron a los franceses Sausbielle y Bone por 35-21 en la especialidad pelota de goma del campeonato mundial de pelota vasca.

Otros resultados de la tercera jornada: Los uruguayos Miro y Bizzozero vencieron a los norteamericanos Body y Labret por 40-11 en la modalidad pelota de cuero; los franceses Francois Prat y Charles Sallaberry a los mexicanos Arturo Pena y Elías Zacarías por 40-7; los mexicanos José Luis Gómez y Sergio Sánchez a los franceses Perre Diaborrat y George Guilest por 30-24 y los mexicanos José Musi y José Gorritz a los uruguayos Héctor Lescanso y Luis Bell por 35-23.

## IBARRA ES ENTRENADOR

**RIO DE JANEIRO, Brasil**, 19 (UPI, ANSA).— El remero argentino **Ricardo Ibarra**, varias veces campeón panamericano en la especialidad Skull, fue contratado como entrenador de los elencos juveniles del club **Flamengo** de Brasil, según lo anunciadó por el técnico de la entidad, **Guilherme Buck.**

Ibarra, comenzará a ejercer sus funciones mañana y su contratación fue calificada por Buck como **"Un gran triunfo.**

El remero argentino, se adjudicó la medalla de oro en su especialidad en los Juegos Panamericanos de México y Puerto Rico.

● **SEMIFINALES DE BOCHAS**

Llega a sus instancias finales el campeonato de Bochas de primera división. En la categoría terceros de caballeros, se medirán el próximo fin de semana, **Acassuso-Las Heras** y los invictos **Juventud de Núñez-Pinocho.**

En la categoría pareja de damas, se enfrentarán **Ciudad de Buenos Aires** con **Círculo Salvavidas; Defensores de Hurlingham** ante **Pinocho; Banco de Desarrollo** frente a **Deportivo Italiano; Centro Gallego y Teléfonos; River** con **Juventud de Saavedra; Banco de Desarrollo B** ante **Porteño Morón** y **Acassuso** y **Villa Sahores.** En tercetos mixtos, **Unión Argentina-River; Acassuso-San Andrés; Rodríguez Peña-Pacífico; San Andrés B-Fomento Beccar; Pinocho-Bouchardo** y **Rodríguez Peña-Comunicaciones.** Mientras que en parejas mixtas lo harán, **River-Defensores de Hurlingham** y **Pinocho A-Pinocho B.**

# Giménez Espera Confiado su Hora

**CLEVELAND, EE.UU., 19 (EFE).**— El desafiante oficial a la corona mundial de los welter junior, versión Consejo **Juan José Giménez**, de Argentina, finalizó su preparación con miras a la pelea que sostendrá mañana por la noche aquí frente al monarca norteamericano, **Leroy Haley**. El challenger, que desde hace cinco años está radicado en Italia, informó que subirá al cuadrilátero flanqueado por la bandera itálica y la de su país de origen.

A pesar del clima inestable que soporta esta ciudad estadounidense, Giménez pudo completar su entrenamiento sin ningún tipo de inconvenientes y hoy martes solo hará una breve sesión gimnástica tras lo cual únicamente le quedará esperar la hora del combate, previsto para las 22.45 (hora de Argentina) en el estadio "Cleveland Hall", cuya capacidad estará cubierta en no más del 50% a juzgar por la escasa demanda de localidades para presenciar el combate.

De acuerdo con lo expresado por el técnico **Héctor Rodríguez, que viajó especialmente para atender al desafiante, "Giménez puede dar la gran sorpresa el miércoles. Posee gran experiencia, ha realizado más de 110 combates como profesional y jamás alcanzó un estado atlético tan ceñido. Además, él ha enfrentado a rivales de las más disímiles características, por lo que opondrá resistencia en cualquier terreno que el combate se plantee".**

Junto al boxeador y su técnico, se encuentran el promotor italiano **Umberto Branchini**, responsable de la campaña de Giménez desde que llegó a Italia en 1977 y el señor **José Mattioli**, propietario del gimnasio de Pessaro, donde el ítalo-argentino nacido en Bahía Blanca hace 32 años, se mueve diariamente.

El argentino declaró ayer que **"gane o pierda colgaré los guantes en seis o siete meses. Además, mi idea es regresar a Italia después de la pelea pero marchar luego inmediatamente a la Argentina para reunirme con mi familia y amigos".**

Haley, como se sabe, hará en la ocasión la primera defensa del título que le ganó al jamaiquino Saoul Mamby el último 26 de junio, en su única presentación en lo que va de 1982.

# MARTILLO NO SE TOMA FRANCO

## *Llegó y de Inmediato se fue al Gimnasio; Dejó muy Buena Impresión*

Está desde ayer en esta Capital **Juan Domingo Roldán**. El boxeador cordobés, que viajará el viernes próximo hacia San Remo, Italia, para combatir el 30 con **Bobby Watts**, efectuó una larga sesión de entrenamiento, la que incluyó cuatro vueltas de guanteo con el entrerriano **Rogelio Zarza**. Roldán se mostró ceñido físicamente (teniendo en cuenta el tiempo que resta para la pelea) y tanto él como su médico desmintieron la existencia de diversas afecciones. El trabajo del noqueador fue seguido por numerosos "curiosos" como es habitual en el caso de las figuras de relevancia.

"Martillo", ranqueado segundo por la Asociación Mundial de Boxeo y quinto por el Consejo desde el último mes, llegó a Buenos Aires en horas de la mañana y descansó un par de horas para trasladarse luego al gimnasio, acompañado por su director técnico, **Adolfo Robledo**.

La tarea totalizó doce vueltas de entrenamiento, cuatro de ellas de boxeo propiamente dicho. Roldán subió al ring junto al experimentado Rogelio Zarza, un hombre con el que se midió en dos oportunidades, ganando por puntos y abandono, respectivamente. La habilidad y "mañas" del sparring permitieron al noqueador de Freyre extremar sus recursos para mostrar todo su potencial.

Ensayando su clásica ofensiva continuada, Roldán se mostró veloz y bastante preciso pese a los clinchs y las réplicas de Zarza. Trató de utilizar, preferentemente la mano izquierda, tanto en apertura como en repetición buscando el claro para cruzar la derecha.

El entrerriano no utilizó cabezal, por lo que suponemos que Roldán se comprometió a no golpearlo con violencia, cosa que luego quedó certificada. Los cuatro asaltos fueron interesantes y nuevamente pudimos observar ciertos progresos técnicos en "Martillo" que ya no es tan vulnerable cuando avanza, como meses atrás. Se traslada con mayor soltura, achica bien los espacios y también se cubre con mayor cuidado.

Deducimos que en los próximos días —quizá hoy mismo— se buscará algún sparring zurdo para Roldán, teniendo en cuenta las características de Watts.

Confirmando conceptos del propio boxeador, el doctor **Oscar Baudino**, su médico personal, dijo que Roldán se encuentra en perfecta aptitud física. Cuando requerimos su opinión sobre presuntas dolencias que se le habían comprobado últimamente, el facultativo las desmintió de plano y nos hizo una suerte de explicación del cuadro general.

**"Roldán está completamente sano** —aseguró Baudino—. **Unicamente le duele la mano derecha después de cada pelea. Pero eso es algo común en los boxeadores de gran pegada. Lo mismo le ocurría a Monzón, que hizo casi todas sus defensas infiltrado para atenuar los efectos de los derrames sinoviales. Pero puedo afirmar con total conocimiento de causa que Juan Domingo no sufrió ni sufre artrosis en el codo porque con dicha patología sería casi imposible la práctica del boxeo".**

En cuanto a "supuestas dificultades auditivas" no se han detectado en ningún momento. Roldán oye correctamente y nunca manifestó inquietud alguna por un malestar en el oído.

*Roldan entrenó duro y "vendió" entusiasmo.*

## A LA LONA

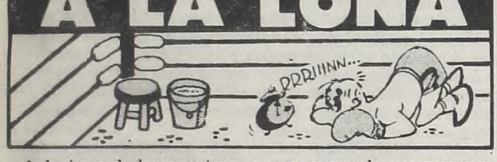


A decir verdad, a nosotros no nos sorprende que personas de todos los niveles sociales e intelectuales sean contrarios a la práctica del boxeo. Porque aceptamos el disenso y porque, además, sabemos que muchos otros representantes de esos mismos estratos de la sociedad, el arte y la ciencia son partidarios acérrimos de la actividad. Así es que todo el mundo conoce la afición pugilística de Cátulo Castillo, Pedro Quartucci, Celedonio Flores, Julio Cortázar, Jorge Luis Borges, el general Perón, Jorge Newbery y tantos otros notables. Pero esta vez, debemos reconocerlo, nos llevamos una verdadera sorpresa.

Lorenzo Luis García es el campeón argentino y sudamericano de peso liviano. Y es oriundo de San Pedro igual que su hacedor deportivo: el señor **Abelardo Castillo**, un respetuoso y simpático joven de 74 años, que es alma mater de la actividad en la ciudad bonaerense. Fue boxeador y tiene hace añares su licencia de entrenador profesional. El descubrió a casi todos los valores que surgieron en la zona de influencia sampedrina y supo conducirlos con corrección. Algunos de ellos llegaron lejos, como Rinaldo Ansaloni, por ejemplo, recordado representante olímpico y campeón mediopesado profesional en la década del '50.

Vamos a ser sinceros. **Siempre tuvimos curiosidad por saber si este Abelardo Castillo tendría algo que ver con el "otro" Abelardo Castillo, el excelente escritor, considerado por los entendidos como uno de los mejores exponentes literarios argentinos de los últimos años.** Y nos sacamos el gusto...

**"Sí, es mi hijo** —nos confirmó el veterano entrenador—. **El también llegó a boxear; se retiró invicto como amateur tras 15 combates. Y después se dedicó a la literatura y al ajedrez. Siempre fue aficionado a las letras, desde muy chiquito. Yo tuve que criarlo solo porque la madre falleció cuando él era una criatura y no tengo otros hijos. Ponga que estoy muy orgulloso de él. Que todo San Pedro lo está. Y gracias por compararme. Aunque a mí me basta y sobra con ser su padre".**

Nada menos que el padre del autor de **"Las otras puertas"**, **"Cuentos crueles"**, **"El cruce de Aqueronte"** y las obras teatrales **"El otro Judas"** e **"Israfel"** con la que ganó el primer premio instituido por la UNESCO, para sumarlo a sus ya habituales galardones de todo tipo, tanto en el país como en el extranjero, donde su nombre es sinónimo de éxito y ponderación.

**Abelardo Castillo (hijo) es también autor de un hermoso cuento titulado "El Negro Ortega" dedicado al boxeo, una pasión que le inculcó su padre y que mantiene firme, tanto que no pierde ocasión de incluir a Nicolino entre sus ídolos o de espiar los progresos del pibe García...**

# Se van en "Patota"

Para hoy está programado el arribo a esta Capital del campeón mundial de los moscas (AMB), Santos "Falucho" Laciar. Con su presencia y la de Roldán, también quedó confirmado todo lo concerniente a fechas, horarios de pelea e integrantes de la nutrida delegación argentina que partirá próximamente hacia Europa.

Para refrescar la memoria recordaremos que **Laciar y Juan Domingo Roldán viajarán hacia San Remo (Italia) el próximo viernes a las 19.30** (vuelo 583 de Alitalia) y la representación será completada con: **Juan Carlos Lectoure, Adolfo Robledo** (técnico de Roldán), **Francisco Giordano** (manager de Laciar), **Marcelo Tejero** (técnico de Laciar), el doctor **Raúl Mantegazza (médico de "Falucho"), Mario Demarco** (sparring del campeón) y **Daniel Falconi** (el pesado argentino que debutará como profesional en Roma el 6 de noviembre).

Laciar y sus colaboradores permanecerán en Italia hasta el 28 (Roldán pelea el 30) y posteriormente se trasladarán hacia Copenhague, Dinamarca, donde aquél combatirá el 5 de noviembre con el keniano Steve Muchoki, defendiendo por segunda vez su corona.

**La pelea Roldán-Watts será transmitida en directo por el Canal 11, el 30 a las 21.30.** A continuación, también veremos el choque entre Hagler y Obelmejías por el título mediano unificado.

**El combate entre Laciar y Muchoki se verá en el mismo canal, el viernes 5/11 aproximadamente a las 18.30, hora de nuestro país.**

Mientras permanezca en San Remo, la delegación argentina se hospedará en el Hotel Mediterráneo y en Copenhague lo hará en el Sheraton.

### ● ATENCION "FALUCHO"...

**PUERTO ORDAZ, Venezuela**, 19 (AFP). — El boxeador colombiano **Oscar Bolívar, aspirante al cetro mundial mosca (AMB) que posee el argentino Santos Laciar**, ganó aquí anoche, en forma totalmente injusta, al panameño **Hermógenes Murillo**, por puntos en fallo unánime.

Bolívar, ranqueado actualmente como gallo, espera que lo ubiquen ahora como mosca ya que está concretada su pelea frente a Laciar el **20 de diciembre en Caracas**.

## ITALO, EMIGRA

Uno de nuestros más conocidos técnicos y profesores de boxeo, don **Italo Aldrovandi**, ha resuelto continuar su trabajo profesional en Paraguay, donde dirigirá una verdadera escuela pugilística, llamado por gente influyente que pretende mejorar la imagen de la actividad en ese país.

Aldrovandi viajará el próximo lunes con su señora esposa y pondrá manos a la obra, ya sea conduciendo a profesionales como orientando a los jóvenes amateurs. Actualmente, el novel mediopesado Juan Carlos Giménez es la mejor figura del boxeo guaraní. Y a partir de él, se pretende levantar el interés general por un deporte sumamente popular. Le deseamos suerte a Don Italo, por bueno y por capaz.

## ¿SERA CIERTO?

**CARACAS, 19 (EFE).**— El promotor boxístico venezolano **Rafito Cedeño** anunció ayer aquí que "está concretado" el combate entre el argentino **Carlos Manuel del Valle Herrera** y el norteamericano **Tony Ayala** para el 19 de noviembre.

Herrera figura primero en el ranking mediano junior de la Asociación y cuarto en el del CMB, mientras Ayala está ubicado segundo en el de la AMB y tercero en el del Consejo. Se desprende —aunque Cedeño no lo dijo— que el ganador de esta pelea obtendrá una chance por la corona mundial de la categoría, en la que reinan **Davey Moore** (AMB) y **Wilfredo Benítez** (CMB).

# DOS, EN BUSCA DE LA CLASIFICACION

El campeonato de Básquetbol de primera "A" "80 Aniversario de la Asociación Cristiana de Jóvenes", entra en la etapa culminante de la rueda clasificatoria, ya que esta noche a partir de las 21, se jugará la vigésima fecha - décima de las revanchas—, donde hay encuentros para todos los gustos, sobresaliendo el enfrentamiento de River Plate y Gimnasia y Esgrima La Plata, que ya lograron el pasaje para las semifinales, el de **Morón - Independiente y Boca Juniors - Vélez Sársfield, dos encuentros fundamentales para la clasificación.**

Con la tranquilidad de saberse clasificados, River y Gimnasia, están en condiciones de jugar un partido de gran nivel técnico y emotivo, reiterando lo efectuado en la primera rueda, donde vencieron los "Millonarios", por 74 a 73, luego de remontar un marcador adverso de doce puentos al término del primer período.

Los riverplatenses, además tratarán de retomar su senda ganadora, ya que en el último cotejo, cayeron ante su tradicional rival, Boca Juniors, en tanto que Gimnasia no jugará el santafecino Raúl Guitart, suspendido, buscará continuar su serie de triunfos.

Muy distinto será el "clima" que habrá en Morón - Independiente, más que nada porque los "Rojos", deben ganar para clasificarse. Los locales ya están condenados a jugar la rueda permanencia y solo tratarán de sumar un nuevo triunfo para tonificar la moral y afrontar esa etapa final, con mayor optimismo.

El conjunto dirigido por el "Gallego" Angel Amoedo, a pesar de muchos contratiempos (varios jugadores lesionados), se repuso a ello y logró una contundente victoria ante Lanús, partido en el que exhibió una notable solidez.

El programa completo de encuentros es el siguiente: Morón - Independiente, Boca - Vélez, e YPF - Ferro y River - Gimnasia, en Obras a las 20.15 y 21.45 respectivamente.

En la Federación de Básquetbol de la Capital Federal se realizó anoche el sorteo de la rueda Campeonato del certamen de primera división "B", que comenzará el miércoles 27 de este mes, con la participación de **San Lorenzo de Almagro, Deportivo San Andrés, Náutico Hacoaj, Comunicaciones, Atlanta y Bet Am.** Los dos primeros subirán a la primera "A".

El programa completo de encuentros es el siguiente: **Primera fecha:** 27/10/82: Hacoaj - Comunicaciones, Atlanta - San Andrés y Bet-Am - San Lorenzo. **Segunda Fecha:** 29/10/82: Bet-Am - Hacoaj, San Lorenzo - Atlanta y San Andrés - Comunicaciones. **Tercera fecha:** 3/11/82: Hacoaj - San Andrés, Comunicaciones - San Lorenzo y Atlanta - Bet-Am. **Cuarta Fecha:** 5/11/82: Atlanta - Hacoaj, Bet-Am - Comunicaciones y San Lorenzo-San Andrés. **Quinta fecha:** 10/11/82: Hacoaj-San Lorenzo, San Andrés-Bet-Am y Comunicaciones-Atlanta. Las revanchas se jugarán los días: 12, 17, 19, 24 y 26 de noviembre. También se hizo el sorteo de la rueda permanencia que empezará el 27 y descenderán los que ocupen los dos últimos lugares a la "C".

**Primera fecha:** 27/10/82: Macabi - Parque, Hurlingham - Platense y Defensores - Teléfonos. **Segunda fecha:** 29/10/82: Defensores - Macabi, Teléfonos - Hurlingham y Platense - Parque. **Tercera fecha:** 3/11/82: Macabi - Platense, Parque - Teléfonos y Hurlingham - Defensores. **Cuarta fecha:** 5/11/82: Defensores - Parque, Hurlingham - Macabi y Teléfonos - Platense. **Quinta fecha:** 10/11/82: Macabi - Teléfonos, Platense - Defensores y Parque - Hurlingham

**YANQUI PARA BET-AM.** La entidad de Lanús ha conseguido el pasaje para jugar la rueda final del campeonato de primera división "B". Sin embargo, sus posibilidades de ascender con el actual plantel son mínimas. Sus dirigentes, con buen criterio, hicieron un estudio detallado de la situación económica del club y decidieron traer nuevamente al norteamericano John Ribock, quien jugara durante tres temporadas con señalado éxito. Consideran que con la dupla Stanford, goleador de la categoría, y Ribock, más un grupo de buenos jugadores podrán aspirar a volver a la categoría superior, que perdieron en 1981 por no presentar equipo. Bet-Am se suma a San Lorenzo y San Andrés, los dos grandes candidatos a ascender y conformar una rueda decisiva de gran jerarquía.

* * *

**NO QUIEREN MAS EXTRANJEROS EN URUGUAY.** Los clubes de la primera y segunda divisiones del Uruguay, han tomado una determinación que puede traer cambios en el nivel del básquetbol de ese país. Resolvieron no permitir la presencia de jugadores extranjeros (actualmente juegan cerca de 25, la mayoría norteamericanos) para la temporada de 1983. Sin embargo, en las últimas horas surgió la posibilidad de que esa medida se revea. Varios clubes que votaron por eliminar a los extranjeros (el motivo sería de índole netamente económica), cambiarían de actitud.

* * *

**BENNEFIELD, VENDIDO A UN CLUB ESPAÑOL.** El pivot norteamericano Robert Bennefield de Boca Juniors fue transferido a un club español. Nuestro amigo "Penélope", quien estuvo radicado un tiempo en la Madre Patria, regresó al país y trajo la novedad. "El moreno gustó a los directivos del O.R.O. de Ferrol e inmediatamente comenzaron las negociaciones con sus pares del club argentino. La operación se habría concretado en una suma cercana a los 15 mil dólares, cifra que ya percibió la entidad de La Ribera. Sobre este tema se puede agregar que esa cantidad no fue al básquetbol

* * *

**LOS "PETROLEROS" SE REFUERZAN.** El club YPF, que ocupa la última posición de la etapa clasificatoria del torneo de primera "A", está amenazado seriamente por el descenso. Como las posibilidades de arreglar con los norteamericanos Norman Kelly y Michael Mc Keller, son muy difíciles, ya que éstos quieren cobrar 1.500 dólares mensuales, al precio del día de la moneda norteamericana, ello determinó que dirigieran sus miras hacia otro jugador, proveniente del país del Norte Jarvis Reynolds, quien actuó en la institución en 1981 y, que llegaría, percibiendo mucho menos dinero que lo que pretenden sus dos compatriotas.

## Borrello sin Invicto

En los salones del Boedo Billar Club, prosiguió la disputa del Campeonato Argentino de Billar primera categoría en la especialidad de tres bandas. La ronda de anoche fue la 10ª y éstos fueron los resultados: **J. Argüello** le quitó el invicto a **R. Borrello** al vencerlo por 60 carambolas a 58, en 78 entradas, a pesar de la derrota Borrello sigue encabezando el torneo. Los escoltas: **O. Berardi** venció a **C. Coll** 60 a 41, en 53 entradas con el mejor promedio de la fecha 1,13. y **L. Villarroel** cayó vencido ante **N. Esper** por 60 a 45, en 64 entradas; **L. Aguilar** 60 - **E. Yazbek** 49, primera victoria del riojano, en 71 entradas: **J. Cataldi** 60 - **J. Sabelli** 55 en 74 entradas; **R. Hanh** 60 - **A. Tcaciuc** 46, en 65 entradas.

**Posiciones:** Primero R. Borrello del Español con 16 puntos, O. Beradi y L. Villarroel 14, R. Hahn y J. Cataldi 12, R. Trippar 11, J. Argüello 10, y N. Esper 9 unidades. Esta noche se jugará la 11ª fecha en los salones del club organizador.

## Se Distancia Connors

**PARIS, Francia,** 19 (AFP, EFE).— Los tenistas argentinos **Guillermo Vilas y José Luis Clerc,** ocupan el tercer y décimo lugar en la clasificación por el Grand Prix, de esta temporada que es encabezado por el estadounidense **Jimmy Connors,** quien afianzó su posición en el mismo, al llegar a las semifinales del torneo de Sydney.

El checoslovaco **Ivan Lendl,** que lleva jugados un torneo menos que Vilas y cinco menos que Connors, se ubica en el segundo lugar, mientras que el ex campeón del mundo, el estadounidense **John McEnroe** y la revelación sueca, **Mats Wilander,** se escalonan en la cuarta y quinta posiciones.

Disputados sesenta torneos, la clasificación general del Grand Prix, es la siguiente: 1º **Jimmy Connors,** Estados Unidos, 3.355 puntos; 2º **Ivan Lendl,** Checoslovaquia, 2.313; 3º **Guillermo Vilas,** Argentina, 2.285; 4º **John McEnroe,** Estados Unidos, 1.805; 5º **Mats Wilander,** Suecia, 1.520; 6º **Vitas Gerulaitis,** Estados Unidos, 1.260; 7º **José Higueras,** España, 1.186; 8º **Yannick Noah,** Francia, 1.059; 9º **Gene Mayer,** Estados Unidos, 1.020; 10º **José Luis Clerc,** Argentina, 907 unidades.

### ● DOBLES

En dobles, encabeza el ranking, la pareja estadounidense integrada por **Stewart - Taygan** con 452 puntos, colocándose en el segundo lugar, el sudafricano **Kurren** y el estadounidense **Denton** con 344 y terceros **Fleming - McEnroe** con 305.

### ● RANKING DE LA ATP

**PARIS, Francia,** 19 (AFP).— También en este escalafón los argentinos Guillermo Vilas y José Luis Clerc, mantuvieron sus posiciones entre los mejores diez tenistas del mundo, de acuerdo con la clasificación dada a conocer por la computadora de la Asociación de Tenistas Profesionales.

La clasificación de la ATP, es la siguiente: 1º **Jimmy Connors,** 2º **John McEnroe,** 3º **Ivan Lendl,** 4º **Guillermo Vilas;** 5º **Gene Mayer;** 6º **Vitas Gerulaitis;** 7º **Mats Wilander;** 8º **José Luis Clerc;** 9º **José Higueras** y 10º **Yannick Noah.**

## NUESTROS SIETE CINTURONES NEGROS

Ateniéndose a los resultados del torneo selectivo desarrollado en las instalaciones del Club Provincial de Rosario, el último fin de semana, la **Federación Argentina de Yudo** dio a conocer la nómina de los siete cinturones negros que representarán a nuestro país en el próximo Campeonato **Sudamericano de Danes,** que se disputará en Santiago de Chile, a partir del domingo 30 del corriente.

Los yudocas argentinos que participarán en el torneo son: Hugo Andersen, en la categoría de más de 95 kilos; Sergio Komornicki, de 95 a 86; Jorge Aguirre, entre 86 y 78; Julio Braslasky, 78 a 71; Omar Abdala, 71 a 65; Aníbal Benaglia, 65 a 60 y Jha, en menos de 60 kilos.

### ● CULTURA Y DEPORTE

Esta noche a partir de las 21, el deporte y la cultura se vuelven a unir, en las instalaciones del club **Cultural Wilcoop Deportivo de Wilde,** que presentará un concierto de música de cámara.

El programa, que está conformado por dos partes, presenta en la primera de ellas un terceto de cuerdas y fagot y a continuación un ensamble de bronces bonaerenses, que harán las delicias de los amantes de la buena música.

Pero las inquietudes de los directivos de la entidad no se detienen y lo ponen de manifiesto con la exposición de pintura que presentarán los días 29, 30 y 31 del corriente, con trabajos del pintor **José Gerola.**

Asimismo, el 31 de este mes, el concertista de guitarra **Bernardo Zelezzi,** brindará desde las 19, una demostración de sus virtudes. En todos los casos, la entrada a los espectáculos será libre.

## River Copó El Rosedal

Culminó exitosamente el torneo interclubes de pelota que organizara la Asociación Vecinal El Rosedal, en el que el elenco representativo de River se adjudicó el primer puesto en primera categoría, al superar en el partido final a 9 de Julio por 30 a 28.

Ajustadamente, tal como lo indican las cifras finales, pudo superar River con su pareja conformada por Massitelli y Setti a 9 de Julio, que contó con la participación de los hermanos Goyanes.

La preja de El Rosedal que superó a 9 de Julio en la final de tercera, estuvo integrada por Canelo y Barioalla, que superaron a los hermanos Goyanes 30 a 23, en un encuentro sumamente atractivo.

### ● HOCKEY — PATIN

Se disputó la decimonovena fecha con estos resultados: Vélez 8-Ciudad de Buenos Aires 5; Huracán 11-GEBA 2; San Lorenzo 4-Racing 2; Harrods 4-River 0- Independiente 2-Copello 0; Comunicaciones 5-Estudiantil Porteño 3 y Platense 1-Español 1. Puntero Vélez 33, 2º Huracán 31; 3º San Lorenzo 30; 4º Independiente 29; 5º Harrods 25.


## crónica CLASIFICADOS

**2 TERRENOS, LOTEOS Y CAMPOS**

**VENTAS (2)**

**VENDO** terreno Padua 12,50 x 61 a 6 cdras. estación y 1 de Rivadavia, gas, luz, agua corriente, cerco y vereda. $ 160 millones. Tel. 658-0621.

**DUEÑO** vende lote fte. Campo de Mayo 1 cdra. Ruta 8. 38-1089. Lun. viern.

**7 NEGOCIOS E INDUSTRIAS** (Cpra. - Vta. - Alq. - Perm. - Transf.)

**VENTAS (7)**

**PIZZERIA** perm. por auto. 78. Tel. 254-3911.

**11 MATERIALES Y MAQUINAS PARA LA CONSTRUCCION**

**VENTAS (11)**

**A ESTRE.** puerta porch 2 lat. 1,75 x 2, liq. urg. $ 3 mill. 755-5500.

**15 SERV PROFESIONALES CONSULTORIOS-VARIOS** (Ofrecidos - Cpra. - Vta. - Alq.)

**OFRECIDOS (15)**

**Mecánica Dental Centro Odontológico Integral Dentaduras**

Nuevas, inmediatas, fijas, $ 3.000.000, rotas, flojas, correcciones, implantes. "Sonría Ya". Estética bucomaxilofacial. Atención a domicilio. Dirección:

**Bulnes 1910 PB - Capital 84-6049 y 97-4113**

**DENTADURAS**

Rotas, arreglo en el acto. Boedo 981. Pedir hora. Tel. 97-8137.

**DENTADURAS**

Centro Mecánica Dental. Rotas arreglo acto. 8 - 20. Lavalle 2072 1º 'D' Tel. 45-5381.

**18 MAQ. DE COSER Y TEJER P/EL HOGAR** (Cpra. - Vta.)

**COMPRAS (18)**

**COMPRO** máquinas coser. 88-9580.

**19 AUTOMOVILES PART. Y TAXIMETROS** (Cpra. - Vta. - Perm. - Transf.)

**VENTAS (19)**

**TAXI** Dodge 1500, 78, motor 0 Km. o pto. menor valor. Pueyrredón 4078 2º piso. Lomas del Mirador.

**CHEVROLET** flet-line joya urg. titular vde. o pta. 68-6530.

**DUEÑO** liquida Renault Gordini mod. 64, Fiat 1100 mod. 62. Patagones 2580 Cap.

**VENDO** Torino 300 68. Yerbal 4832, Valentín Alsina.

**20 ACCESORIOS P/EL AUTOMOTOR** (Cpra. - Vta.)

**VENTAS (20)**

**CAJA** y cúpula de Dodge 200 buen estado, $ 8 mill. Tel. 34-6598.

**27 OFICIOS VARIOS Y OPERARIOS** (Pedidos - Ofrecidos)

**PEDIDOS (27)**

**PEONES** de cocina (2) muy prácticos. Estados Unidos 3895 Capital.

**APRENDIZ** o ayudante broncero con vivienda. 58-0462.

**28 PERSONAL P CASA DE FAMILIA - HOTELES Y PENSIONES**

**OFRECIDOS (28)**

**MATRIMONIO** con hijo se ofrece para casero o encargado de edif. u hotel. Tel. 50-2898.

**SE OFRECE** matrimonio solo responsable c. referencia p. porteriao casero. 628-5855. Rosa Erman.

**32 HALLAZGOS Y EXTRAVIOS**

**GRATIFICO** parad. camioneta Ford celeste B.711-505. Tel. 252-9677.

**GRATIFICARE** m. bien inf. camioneta F.100/82 col. amarilla franja marrón chapa C.1.153.668. Fue sustraída en el partido de Pilar el 14/10. Abs. Res. 53-0572.

crónica
EN PLENO CENTRO
COMPRE · VENDA · ALQUILE · PERMUTE
OFREZCA O BUSQUE TRABAJO
LAVALLE 742 Loc. 2-3
392-1559

# Y AHORA SON TODAS ROSAS

## Por Sudamérica

El Automóvil Club Argentino confirmó que un total de 12 carreras compondrán el Primer Campeonato Sudamericano de Fórmula 2, que se disputará durante 1983 en ciudades de Argentina, Brasil, Chile, Uruguay y Venezuela.

El campeonato de 1983 comenzará con una carrera en Uruguay. El domingo 27 de febrero, y terminará el domingo 16 de octubre, en Argentina.

Este es el calendario de las 12 pruebas:

El 13 de febrero, Uruguay, Punta del Este; 6 de marzo, Uruguay, El Pinar; 3 de abril, Chile, Viña del Mar; 10 de abril, Chile, Santiago; 8 de mayo, Argentina, ciudad no designada; 12 de junio, Brasil, Brasilia; 19 de junio, Brasil, Río de Janeiro; 24 de julio, Venezuela, Maracaibo; 21 de agosto, Venezuela, Caracas; 11 de setiembre, Brasil, Porto Alegre; 2 de octubre, Argentina, ciudad no designada y 16 de octubre, Argentina, Buenos Aires.

## Constructores de Fórmula 1 Aceptaron las Modificaciones

**PARIS, 19 (AP).**— Los equipos de Gran Premio acordaron inesperadamente introducir cambios en las regulaciones del campeonato para la temporada de 1983, con vistas a reducir la velocidad de los coches y aumentar las medidas de seguridad de los volantes, los funcionarios de las pistas y el público.

Las regulaciones fueron aprobadas por el Comité Ejecutivo de la Federación Internacional del Automovilismo (FISA) el pasado miércoles. Los equipos habían dicho que era imposible diseñar y construir nuevos coches a tiempo para la temporada de 1983, y condicionaron también la introducción de algunos cambios a la prórroga por dos años del Acuerdo Concorde que gobierna las carreras de Gran Premio hasta 1984.

No obstante, voceros de los equipos Williams y Brabham confirmaron que en una reunión efectuada a fines de la semana pasada, todos los equipos acordaron aceptar de inmediato las nuevas normas y dijeron incluso que podrían estar en condiciones de participar en la primera carrera del Campeonato de 1983, el Gran Premio de Sudáfrica que se disputará en febrero.

Los cambios introducidos son de tipo aerodinámico. Los coches de 1983 deben tener plana la parte inferior de la carrocería y no deben llevar "faldas", que cierran ahora el espacio entre la parte lateral de los coches y la pista. Las "faldas" y los canales de aire de la parte inferior de la carrocería producen efectos aerodinámicos que presionan los coches contra la pista con una fuerza en sentido descendente de dos toneladas y media.

Desde que esta técnica fuera introducida en 1978, la velocidad en las curvas aumentó considerablemente y los coches se han hecho extremadamente rígidos.

En la reunión de la FISA la semana pasada, su Comité de Seguridad advirtió que podría tener que negar la autorización para efectuar algunas carreras en 1983 a menos que la velocidad de los coches fuera reducida, debido al peligro que podría correr el público de producirse un accidente en las curvas.

Los circuitos se negaron a seguir invirtiendo dinero en modificaciones y los comités médicos informaron que casi todos los corredores tenían problemas en el cuello o la espalda derivados del diseño de los coches.

## Tambay, Conforme

**MODENA, Italia, 19 (ANSA).**— El piloto automovilístico francés de la Ferrari, **Patrick Tambay**, se declaró favorable a las modificaciones hechas la semana pasada al reglamento de la Fórmula 1, a partir del año próximo. Estas modificaciones las hizo el ejecutivo de la FISA (Federación Internacional Deporte Automovilístico).

Según Tambay —que conversó con los periodistas al término de una visita a la Ferrari— los nuevos monoplazas serán menos veloces en curva,

El Comité Ejecutivo de la FISA aprobó por amplia mayoría el nuevo reglamento que prevé la abolición de las polleritas, la fabricación de coches con el fondo chato, la reducción de las medidas máximas del alerón posterior, la disminución del peso de la máquina lista para la prueba, carburante aparte, en 540 kg y la capacidad máxima del depósito del carburante en 220 litros.

# AVISOS AGRUPADOS AVISOS AGRUPADOS

## 2 COMPRAS Y VENTAS EN GENERAL

**ORO** PUEYRREDON 512 c.p.
CASI ESQUINA CORRIENTES
SUPERAMOS
CUALQUIER PRECIO Y PAGAMOS UN ADICIONAL POR HECHURA

**CONSTITUCION** ORO
SALTA 1413
Sábado Abto. 1/2 día
**LINIERS**
AV. RIVADAVIA 11.292
Esq. Cosquín - Sáb 1/2 día
**PARQUE PATRICIOS**
LA RIOJA 2032
A metros de Caseros
BRILLANTES - PLATA - ANTIGUEDADES

**MORON ORO** $ 980.000 en Alh. Antig
COMPRO Brillantes
Precios especiales a Jubilados y Pensionados
PAGO EN EFECTIVO - LUNES A SABADOS 9 a 19^30 hs
SARMIENTO 892 Frente Estación
LADO RIVADAVIA (NO CONFUNDIR) JOYERIA SAVOY

**ORO - MORON - BROWN 729**
$ 1.500.000 en anillos con brillantes - esmeraldas. Pago efectivo. Cotiz. gratis. Compruebe la calidad de su oro.
PRECIOS ESPECIALES A JUBILADOS Y PENSIONADOS
Brown 729, a 2 cuadras estación lado Sur - Frente a Frávega

crónica
EN PLENO CENTRO
COMPRE VENDA ALQUILE PERMUTE OFREZCA O BUSQUE TRABAJO
LAVALLE 742 Loc. 2-3
392-1559

crónica
CLASIFICADOS
HURLINGHAM
Av. Vergara 3401
665-2654

**QUILMES ORO**
950.000 en Alhajas Antiguas con Brillantes
HIPOLITO YRIGOYEN 572 Loc. 105 Fte. Estación

**SAN MIGUEL** ORO $ 995.000 en alhajas antiguas
GALERIA ESTACION LOCAL 10 LUNES A SABADO 9 a 20 hs.

**ORO * QUILMES * ORO**
$ 995.000 en Alhajas Antiguas con Brillantes
CARLOS PELLEGRINI Y ESTACION QUILMES

**LOMAS DE ZAMORA**
**ORO** Brillantes - Antigüedades LAPRIDA
$ 500.000 p/Gr. 141
MAXIMA COTIZACION-COMPRO A COMERCIANTES

**ORO AVELLANEDA** $ 1.200.000 x Gr. **AVELLANEDA ORO**
En Alhajas Antiguas con Brillantes
Av. Mitre 362

**SAN JUSTO oro**
ARIETA 3530 PAGO EN EFECTIVO $ 998.000 X g en Alhajas Antiguas
A 1/2 cuadra Pcias. Unidas. Abierto de 9 a 19 hs. y Sábados hasta las 14 hs.

**ORO EN LOMAS ESTE** $ 950.000 18 KL. con Brillantes-Alhajas Antiguas-Plata
Sábado Abierto 1/2 día
ALSINA 2096 (1 cdra. Est. Lomas de Zamora
**ORO LOMAS ORO** Sáb. Abto 9 a 13 hs.
$ 950.000 Oro 18 con Brillantes-Alhajas Antiguas-Plata-Brillantes
BOEDO 2 LOCAL "33" EST. LOMAS DE ZAMORA

**ORO** POMPEYA $ 5.500.000 Alh. 18. Grs.
ESQUIU 941 FRENTE A LA IGLESIA · SABADO ABIERTO.

**RAFAEL CALZADA** ORO
$ 1.250.000 En Alhajas Antiguas c/ Brillantes
20 DE SETIEMBRE 1625. Cdra.Est.

**MONTE GRANDE :: ORO** $ 998.000 ALHAJ. ANTIG.
:: ARANA 13 · ABIERTO de 9/19hs. y SABADOS hasta las 14 hs.
FRENTE ESTACION

**ORO en la Boca** $ 1.200.000 En Alhajas Antiguas con Brillantes Cotización Internacional
AV. PATRICIOS 210

**LANUS** Av. PAVON 4622 Local 6
1/2 cuadra Estación
$ 998 500 x Gr en ORO 18 KL C/B.

**ORO CHACARITA**
$ 800.000 Alh.Ant.Póliza (consulte)
AV. DORREGO 813 (Esq. Ctes.)

**SAN MIGUEL** Oro $ 990.000 el gr Alhajas Antiguas
Estación SAN MIGUEL LOCAL 73 PAGO MEJOR PRECIO

**ORO PRIMERA JUNTA** $ 790.000 x Gr.
En Alhajas Antiguas con Brillantes - Plata
AV. HONORIO PUEYRREDON 59 (Fte a Rojas)
A 1/2 Cdra Rivadavia y 1 Cdra Est. Caballito

**¡LANUS ORO ORO ORO**
$ 995.000 en Alhajas Antiguas con Brillantes
BRILL. ANTIG. PLATA 9 DE JULIO 1558 L. 7 "GAL. PAZ"

crónica AVISOS AGRUPADOS

**CASEROS oro** $ 998.000 X g en Alhajas Antiguas
Av. SAN MARTIN 2390 PAGO EN EFECTIVO
A 1 cuadra Estac. y Frte. Barrera. Abierto de 9 a 19 y Sábados hasta las 14.30 hs.

**ORO CABALLITO**
$ 850.000 en alh. antig. mayor cotiz. plaza 18 K.
Acoyte 110 Loc. 95
Sáb. abto. t. día.

## PROFESIONALES

VENEREAS - PIEL - GLANDULAS
Dr. Brito (méd.) 9-19 hs.
Corrientes 1438, 2° "F"
46-8194. Est. Subte Uruguay
AMBOS SEXOS

VENEREAS - GLANDULAS
PIEL - VIAS URINARIAS
Dr. Cortondo (Med.) 9 a 12 y 15-21 hs. Sábado 9-12 hs.
Saavedra 22 - P.B. "B" 48-0401
(Plaza Once)

VENEREAS
Urinarias - Piel - Glándulas
Dr. O. Brizzio (Médico) 49-1525
9 - 12 y 15 - 20 hs.
Bmé. Mitre 2105 - Congreso

**NO REGALE SU ORO!**
**EN ONCE VENDA AQUI !!!**

| RIVADAVIA | CORRIENTES | RIVADAVIA |
|---|---|---|
| 2972 Frente Plaza Once | 2832 Casi esquina Pueyrredón | 2888 Frente Plaza Once |

ORO 18 KL - PLATA - BRILLANTES - ALHAJAS ANTIGUAS
Sábado Abierto

**ORO PUEYRREDON 145 . Loc. 11**
$ 500.000 - ORO 18 ALH. ANT. (SAB. ABTO.)
FRENTE ESTACION ONCE

**ORO BARTOLOME MITRE 2781**
$ 500.000 - ORO 18 ALH. ANT. (SAB. ABTO.)
Rescato Pólizas - Máxima cotización

**ORO Av. RIVADAVIA 2765**
$ 500.000 - ORO 18 ALH. ANT. (SAB. ABTO.)
EN PLAZA ONCE

# PROGRAMA COMPLETO PARA MAÑANA EN EL HIPODROMO ARGENTINO

## 1ª CARRERA — Pr. SORTEADO (Com. 1ª doble extra: $ 20.000) - 2.200 Mts. — A las 14.45

(APUESTAS A GANADOR, PLACE, LLAVES, EXACTA, IMPERFECTA Y TRIFECTA)

| 4 ULT. PERF. | | | | ANOTADOS | JOCKEY | c/k. | PADRE-MADRE | CUIDADOR | ULTIMA PERFORMANCE | JOCKEY | KI. | COTIZACIONES | | | | Tiempo | Hip./Pta. | Fecha |
|---|---|---|---|---|---|---|---|---|---|---|---|---|---|---|---|---|---|---|
| 3A | 6S | 3A | 5A | 1 G. DANCER | S.Videla | 4/57 | M.Dancer-G.Moss | M.Gervasoni | 3 a 2¼ cpos. de Malhumorado 57 | V.Centeno | 57 | 59.825 | en | 358.995 | | 2'18"2/5 | Arg.n. | 18/9/82 |
| 2A | 6A | 5A | 0A | 2 TABLE SHEET | H.Ponce-4 | 4/54 | T.Play-Anchorary | J.Fregonese | 2 a ½ cpo. de Litro 57 | H.Ponce | 49 | 9.175 | en | 133.950 | | 1'40"1/5 | Arg.n. | 27/8/82 |
| 4A | 2A | 5A | 5A | 3 RAYMOND | O.Zapata | 4/57 | G.Bloke-Ramatuelle | J.Ojeda | 4 a 11 cpos. de Mezcalero 57 | O.Zapata | 57 | 20.935 | en | 246.555 | | 1'37"1/5 | Arg.n. | 5/9/82 |
| 2A | 5A | 0A | 5A | 4 REVE | J.Maciel | 4/57 | D.Moss-Realizada | C.Botta | 2 a la cab. de Triunfal 56 | J.Maciel | 57 | 46.240 | en | 490.395 | | 1'52" | Arg.n. | 26/9/82 |
| 5L | 0L | 0L | 0A | 4a TARAREANTE | R.Ramallo-3 | 4/57 | Practicante-T.Mutray | C.Botta | 5 a 15 cpos. de No No 54 | R.Ramallo | 54 | 2.570 | en | 55.245 | | 2'12"2/5 | L.P.p. | 17/10/82 |
| 0A | 2S | 4A | 0A | 5 SPINOZA | R.Laitan | 4/57 | Lefty-Sansonela | H.Torres | 7 a 3½ cpos. de Triunfal 56 | R.Laitán | 56 | 60.720 | en | 490.395 | | 1'52" | Arg.n. | 26/9/82 |
| 6S | 3A | 0S | 5A | 6 BERBER | O.Tabares-3 | 4/57 | Pronto-Eddy Bey | A.Longo | 6 a 13 cpos. de Vino Dulce 53 | A.Etchart | 57 | 80.861 | en | 982.043 | | 1'48" | Arg.n. | 10/10/82 |
| 1L | 0S | 5A | 2L | 7 NO NO | no correrá | 4/57 | Descuido-Clutha | A.Canay | 1 por 3 cpos. a Bengali 57 | F.Rivero | 54 | 18.780 | en | 55.245 | | 2'12"2/5 | L.P.p. | 17/10/82 |
| 6S | 4A | 6A | 6A | 8 F. RAFAEL | C.Flores-2 | 4/57 | Frari-Rivalry | A.Maver | 6 a 7½ cpos. de Mauritano 56 | C.Flores | 50 | 75.445 | en | 1.060.011 | | 2'16"3/5 | S.I.n. | 6/10/82 |

Candid.: GOLDEN DANCER (1) — Enem.: Reve (4) — Sport: Table Sheet (2)

1 — 1 G. Dancer
2 — 2 T. Sheet
3 — 3 Raymond
LLAVES
4 — 4 Reve; 4a Tararеante; 8 F. Rafael
5 — 5 Spinoza; 7 No-No
6 — 6 Berber

## 2ª CARRERA — Pr. IX (Fin. 1ª doble extra) - 1.000 Mts. — A las 15.20

(APUESTAS A GANADOR, LLAVES, ENGANCHE, EXACTA, IMPERFECTA Y TRIFECTA)

| | | | | | | | | | | | | | | | | | | |
|---|---|---|---|---|---|---|---|---|---|---|---|---|---|---|---|---|---|---|
| 0S | 5A | 0S | 0S | 1 CHRISTOPHINE | A.Ramos | 5/57 | Charolais-Gigi | L.Florio | 8 a 11 cpos. de Adosal 56 | A. de Arriba | 56 | 50.827 | en | 697.902 | | 1'10"1/5 | S.I.n. | 8/9/82 |
| 5S | 6L | 0A | 0A | 2 LORLITA | H.Prieto | 5/57 | Blomberg-Lorla | E.Palmieri | 5 a 2½ cpos. de Betsy 56 | H.Prieto | 56 | 44.310 | en | 957.870 | | 58"4/5 | S.I.n. | 6/10/82 |
| 0S | 0L | 5L | 0L | 2a M. MONEY | G.Retorto-2 | 5/57 | M.Money-Dale Nena | A.Aguirre | 14 a vs. cpos. de Betsy 57 | O.Lamanca | 55 | 4.330 | en | 957.870 | | 58"4/5 | S.I.n. | 6/10/82 |
| 0S | 0A | 6S | 5A | 3 MESURADA | R.Pendas-4 | 5/57 | F.Fingers-Melodia | A.Arellano | 8 a 4½ cpos. de Betsy 56 | P.Garnica | 56 | 21.341 | en | 957.870 | | 58"4/5 | S.I.n. | 6/10/82 |
| 0S | 0A | 0A | 0A | 4 ANTONIA BAR | V.Sang'tti | 5/57 | Ocean Bar-A.Buena | E.Martucci | 9 a 6½ cpos. de Betsy 56 | H.Correa | 50 | 38.290 | en | 957.870 | | 58"4/5 | S.I.n. | 6/10/82 |
| 0A | 0S | 0A | 0A | 4a BARFLEUR | A.Casal-4 | 5/57 | Benissimo-In Motion | A.Benitez | 7 a 14 cpos. de Invitación 57 | P.Peralta | 53 | 1.816 | en | 116.604 | | 1'14"3/5 | Arg.h. | 9/10/82 |
| 0S | 5A | 0S | — | 5 CONTRATODAS | W.M'vecchio | 5/57 | Commedatore-Reglisse | J.Reviriego | 12 a vs. cpos. de D. Bar 56 | W.Marcovecchio | 50 | 107.410 | en | 575.571 | | 57"2/5 | S.I.n. | 1/9/82 |
| 6S | 0A | 5A | 0A | 5a VETERINARIA | J.Michelli | 5/57 | Ahascragh-Samantha | J.Ghigliotti | 6 a 5 cpos. de Betsy 57 | J.Michelli | 57 | 81.186 | en | 957.870 | | 58"4/5 | S.I.n. | 6/10/82 |
| 0A | 0S | — | — | 6 NERUN | R.Ricoy | 5/57 | Huahuito-Side | A.Lefosse | 10 a 17½ cpos. de Benmar 54 | O.Ayude | 57 | 58.832 | en | 175.538 | | 58"2/5 | Arg.n. | 20/8/82 |
| 0S | 0A | 0A | 0L | 6a SO FAR | A.Tarraño | 5/57 | Sloop-Farana | E.Braga | 12 a 12½ cpos. de Tarrasa 57 | L.Falco | 53 | 700 | en | 216.597 | | 1'16"3/5 | S.I.h. | 22/5/82 |
| 0S | 0A | 3S | 4A | 7 AMI | J.Azamor-4 | 5/57 | Absolved-S.Sing | M.Grasa | 7 a 3½ cpos. de Betsy 56 | J.Azamor | 50 | 55.335 | en | 957.870 | | 58"4/5 | S.I.n. | 6/10/82 |
| 0S | 0A | 4S | 6S | 8 MERCENARIA | E.Figueroa-4 | 5/57 | Monviso-Signatura | C.Gómez | 7 a 6½ cpos. de A. Pet 56 | E.Figueroa | 50 | 31.340 | en | 554.065 | | 58"2/5 | S.I.h. | 14/7/82 |
| 2S | 3A | 0S | 2A | 9 PIBA SOLA | E.Romero-4 | 5/57 | Adorado-Es Reina | E.Romero | 2 a 1½ cpo. de Betsy 56 | E.Romero | 56 | 54.898 | en | 957.870 | | 58"4/5 | S.I.n. | 6/10/82 |
| 4S | 4S | 6S | 0A | 10 ERIKA | R.Buonocore-3 | 5/57 | Ecuánime-Concuerda | R.Fuentes | 4 a 2 cpos. de Betsy 56 | R.Buonocore | 50 | 29.015 | en | 957.870 | | 58"4/5 | S.I.n. | 6/10/82 |
| 0S | 5S | 6S | Rs. | 11 JARANA | J.Gonzalez | 5/57 | Jaipur-Gracianna | R.Garcia | 10 a 12½ cpos. de D. Bar 56 | J.González | 56 | 12.860 | en | 575.571 | | 57"2/5 | S.I.n. | 1/9/82 |
| Rs. | | | | 12 SOLEGRERA | P.Garnica-3 | 5/57 | S.Florelo-Catena | M.Garrido | Debuta | | | | | | | | | |
| 0A | — | — | — | 13 SUPER RACHA | H.Libré | 5/57 | S.Tracks-Rotova | R.Sarachi | 10 a vs. cpos. de B. Chica 57 | H.Libré | 57 | 39.418 | en | 146.760 | | 58"4/5 | Arg.h. | 30/7/82 |
| 0S | 0A | 5A | — | 14 CON LUZ | J.Alvis | 5/57 | Corcel-Con Aire | H.Pirlz | 14 a 13½ cpos. de L. Peruana 56 | J.Alvis | 56 | 48.914 | en | 593.643 | | 59"3/5 | S.I.h. | 14/7/82 |
| 0S | 5S | 2A | 2S | 15 RANURA | C.Vera-4 | 5/57 | Anteus-Fumi | N.Lugrin | 13 a 7 cpos. de Feeling 53 | I.Desvard | 57 | 110.414 | en | 493.151 | | 59"2/5 | S.I.n. | 30/9/82 |
| 0A | 0A | 0S | 0L | 16 FUGA | H.Ponce-4 | 5/57 | Young-Incognita | B.Cáceres | 9 a 11½ cpos. de Benmar 54 | J.Martinez | 53 | 594 | en | 175.538 | | 58"2/5 | Arg.n. | 20/8/82 |
| 3S | 0A | 0S | 0S | 16a GILASAL | L.Bazán | 5/57 | Salum-Sigila | L.Bazán | 3 a 2½ cpos. de Betsy 56 | O.Ilarione | 56 | 184.110 | en | 957.870 | | 58"4/5 | S.I.n. | 6/10/82 |

Candid.: GILASAL (16a) — Enem.: Erika (10) — Sport: Piba Sola (9)

1 — 1 Christophine; 8 M'cenaria; 12 Soleg'ra
2 — 2 Lorlita; 2a M. Money; 11 Jarana; 14 Con Luz
3 — 3 Mesurada; 7 Amy; 16 Fuga; 16a Gilasal
LLAVES
4 — 4 Ant. Bar; 4a Barfleur; 13 S. Racha
5 — 5 C'tratodas; 5a Veteri'ria; 9 Piba Sola
6 — 6 Nerun; 6a So Far; 10 Erika; 15 Ranura

## 3ª CARRERA — Pr. GAULOIS (Com. 2ª doble extra: $ 20.000) - 1.000 Mts. — A las 15.55

(APUESTAS A GANADOR, PLACE, LLAVES, EXACTA, IMPERFECTA Y TRIFECTA)

| | | | | | | | | | | | | | | | | | | |
|---|---|---|---|---|---|---|---|---|---|---|---|---|---|---|---|---|---|---|
| 0A | 0A | 4A | 6A | 1 DI QUESI | J.Cervantes-2 | 3/56 | Sheet Anchor-Dill | J.Maldotti | 10 a 15½ cpos. de Mouette 56 | R.Laitán | 56 | 21.004 | en | 198.066 | | 1'11"4/5 | Arg.n. | 11/8/82 |
| 4S | 3S | — | — | 2 TERCIASTE | N.Schneider-3 | 3/56 | Juraste-Teresa-cuá | C.Ledesma | 4 a 5 cpos. de Raissy 56 | S.Sánchez | 53 | 227.144 | en | 1.403.915 | | 1'4/5 | S.I.p. | 12/10/82 |
| 6L | 4L | 3L | 0L | 3 CONFECCION | A.Etchart | 3/56 | Dropgal-Que Corte | M.Vidarte | 6 a 10 cpos. de P. Inés 56 | R.Pastor | 50 | 11.475 | en | 129.435 | | 1'11"2/5 | L.P.f. | 16/9/82 |
| — | — | — | — | 4 ANCIENT HOPE | R.Pedernera-4 | 3/56 | Pappe II-Ancient Tower | M.Grando | Debuta | | | | | | | | | |
| 0A | — | — | — | 5 DEJALA SER | A. de Arriba | 3/56 | Quick Bluff II-Indecisa | A.Montero | 15 a vs. cpos. de I. Seductiva 55 | C.Giussi | 55 | 6.140 | en | 202.886 | | 58"2/5 | Arg.n. | 2/9/82 |
| 6A | — | — | — | 6 CACHIMBA | M.Lezcano | 3/56 | Cipayo-Anula | M.Gervasoni | 6 a 5½ cpos. de Casadistante 56 | M.Lezcano | 56 | 39.800 | en | 193.855 | | 1'12"4/5 | Arg.n. | 18/9/82 |
| 6A | — | — | — | 6a MY PAMELA | S.Videla | 3/56 | Mysolo-Pamela | M.Gervasoni | 6 a 13 cpos. de A. Bar 56 | M.Lezcano | 56 | 27.335 | en | 530.685 | | 58"2/5 | Arg.n. | 3/10/82 |
| 0L | 5S | 0S | — | 7 SABATINA | L.Alzamora | 3/56 | Atlas-Sabandia | J.Rivera | 12 a 11 cpos. de Comandita 56 | C.Sanguinetti | 56 | 18.500 | en | 247.950 | | 1'14"3/5 | L.P.n. | 26/9/82 |
| Ros | | | | 8 INCAUTADA | XX | 3/56 | Indian Black-Sorradina | C.Cabrera | Debuta | | | | | | | | | |
| — | — | — | — | 9 RENDA BALL | O.Ilarione | 3/56 | SnowBall-S.Pretty | E.Martucc | Debuta | | | | | | | | | |
| 2A | 0A | — | — | 10 URRACA ROCK | J.Valdivieso | 3/56 | Bonirock-Bicharaca | O.Saval | 2 a 1½ cpo. de A. Bar 56 | J.Valdivieso | 56 | 96.520 | en | 530.685 | | 58"2/5 | Arg.n. | 3/10/82 |
| — | — | — | — | 11 ANDALUZA | F.Arreguy-3 | 3/56 | El Escorial-Bick Cygent | A.Ponasso | Debuta | | | | | | | | | |
| 6S | 0S | — | — | 12 MAN'S PAY | J.Nuñez-2 | 3/56 | Mantecón-Provinciana | P.Spinelli | 6 a vs. cpos. de Montana 54 | J.Núñez | 54 | 5.707 | en | 693.699 | | 1'1/5 | S.I.p. | 12/10/82 |
| 0S | 0S | 0A | — | 13 VITELIANE | no correrá | 3/56 | Viteliano-Red Girl | A.Adami | 7 a 8½ cpos. de Overshine 56 | J.Batruni | 56 | 7.500 | en | 1.156.796 | | 56"2/5 | S.I.n. | 25/9/82 |
| 5S | — | — | — | 14 SOMBREADA | E.Bortule | 3/56 | Masqued Dancer-Solyma | E.Labrador | 5 a 7 cpos. de Goldpa 56 | E.Bortulé | 56 | 27.380 | en | 817.831 | | 1'2/5 | S.I.p. | 12/9/82 |
| — | — | — | — | 15 PERLAS | T.Aguirre-4 | 3/56 | Pericles-Hendidora | N.Grigera | Debuta | | | | | | | | | |

Candid.: CACHIMBA (6) — Enem.: Urraca Rock (10) — Sport: Terciaste (2)

1 — 1 Di Que Si; 8 Incautada; 13 Viteliane
2 — 2 Terciaste; 9 Renda Ball; 14 Sombreada
3 — 3 Confección; 10 U. Rock
LLAVES
4 — 4 Anc. Hope; 11 Andaluza; 15 Perlas
5 — 5 Dej. Ser; 12 Mans's Pay
6 — 6 Cachimba; 6a My Pamela; 7 Sabatina

## 4ª CARRERA — Pr. TRIGAL (Fin. 2ª doble extra) - 1.000 Mts. — A las 16.35

(APUESTAS A GANADOR, LLAVES, ENGANCHE, EXACTA, IMPERFECTA Y TRIFECTA)

| | | | | | | | | | | | | | | | | | | |
|---|---|---|---|---|---|---|---|---|---|---|---|---|---|---|---|---|---|---|
| 4A | 4A | Ros | | 1 IMPERIOSA | XX | 3/56 | Pales-Iena | A.Piazza | 4 a 5¾ cpos. de Mitla 53 | A.Alvarez | 56 | 13.570 | en | 448.935 | | 1'25" | Arg.n. | 8/10/82 |
| — | — | — | — | 2 RIVER GIRL | H.Correa-2 | 3/56 | Farley-Mimette | E.Martucci | Debuta | | | | | | | | | |
| 3A | — | — | — | 3 DIXIANA | R.Laitan | 3/56 | Cipayo-Diviana | J.Maldotti | 3 a ½ cpo. de La Anamita 56 | R.Laitán | 56 | 10.390 | en | 77.562 | | 57" | Arg.h. | 28/8/82 |
| 0S | 2A | 2S | 2S | 4 MI ESTRELLA | C.Pezoa | 3/56 | Early-Release-Bambina Carola | A.Maver | 9 a 10 cpos. de Roissy 56 | C.Pezoa | 56 | 432.563 | en | 1.403.915 | | 1 4/5 | S.I.p. | 12/10/82 |
| 0A | 0L | — | — | 5 TRIESTINA | A.Tarraño | 3/56 | Rodesiano-Mineapolis | C.Rillo | 12 a 13½ cpos. de A. Bar 56 | A.Tarraño | 50 | 45.310 | en | 530.685 | | 58"2/5 | Arg.n. | 3/10/82 |
| 5A | 0S | 0S | — | 6 BIONIC MARE | V.Sanguinetti | 3/56 | Four Fingers-Interlaken | D.Pascual | 5 a 7½ cpos. de Old Margaret 56 | V.Sanguinetti | 56 | 34.910 | en | 356.425 | | 58"2/5 | Arg.n. | 5/9/82 |
| 0S | 0S | 0S | — | 7 SIN EMBLEMA | J.Valdivieso | 3/56 | Sin Bluff-Es Gaucha | r.Caroprese | 11 a 12½ cpos. de Overshine 56 | V.Centeno | 56 | 3.340 | en | 1.156.796 | | 56"2/5 | S.I.n. | 25/9/82 |
| 0A | 6S | 5S | 5A | 8 KALWORN | M.Sarati | 3/56 | Kaljerry-Taperworn | M.Gervasoni | 9 a vs. cpos. de S. Spring 56 | D.Orcellet | 56 | 24.340 | en | 217.120 | | 1'24"4/5 | Arg.p. | 10/9/82 |
| 6A | 0S | 4A | 2A | 8aPARCA | M.Lezcano | 3/56 | Duncan-Plam Sunday | M.Gervasoni | 6 a 7 cpos. de Campinas 56 | M.Lezcano | 56 | 33.985 | en | 561.670 | | 57"3/5 | Arg.n. | 1/10/82 |
| — | — | — | — | 9 DOÑA GRITA | J.Srur-2 | 3/56 | Zare-Doña Gritti | J.Gallo | Debuta | | | | | | | | | |
| 3A | — | — | — | 10 BACANCITA | J.Maciel | 3/56 | Malevaje-Caldy | J.Torres | 3 a 5 cpos. de Campinas 56 | J.Maciel | 56 | 23.835 | en | 561.670 | | 57"3/5 | Arg.n. | 1/10/82 |
| — | — | — | — | 11 CHAMPENOISE | L.Trivino | 3/56 | Circinus-La Champagne | D.Gómez | Debuta | | | | | | | | | |
| 3S | 3A | 5A | 6L | 12 SOCIA BALL | M.Salces | 3/56 | SnowBall-La Solitude | R.Calistro | 3 a 1½ cpo. de Kuasiamast 56 | M.Salces | 56 | 284.520 | en | 1.751.932 | | 59"4/5 | S.I.p. | 12/10/82 |
| — | — | — | — | 13 CORTESIA BIG | R.Cabrera | 3/56 | Big Money-Gentileza | P.Grillo | Debuta | | | | | | | | | |
| 5A | 0S | 6S | 6S | 14 TE TEL | H.Libré | 3/56 | Telefónico-Tafia | R.Cortez | 5 a 9 cpos. de A. Bar 56 | J.Martinez | 56 | 4.920 | en | 530.685 | | 58"2/5 | Arg.n. | 3/10/82 |
| 0S | 0L | 0L | 0L | 15 GRAN SARATOGA | no correrá | 3/56 | Gran Simpático-La Sarati | H.Santiago | 10 a 14 cpos. de Roissy 56 | C.Ibarba | 52 | 14.791 | en | 1.403.915 | | 1' 4/5 | S.I.p. | 12/10/82 |

Candid.: DIXIANA (3) — Enem.: Bacancita (10) — Sport: Socia Ball (12)

1 — 1 Imperiosa; 9 O.Grita; 15 G. Saratoga
2 — 2 Riv. Girl; 10 Bacancita; 13 Cort. Big
3 — 3 Dixiana; 7 S. Emblema; 11 Champe'se
LLAVES
4 — 4 Mi Est'lla; 8 Kalworm; 8aParca
5 — 5 Triestina; 12 Soc. Ball
6 — 6 Bion. Mare; 14 Te Tel

## 5ª CARRERA — Pr. VALERO (Com. 3ª doble extra: $ 20.000) - 2.200 Mts. — A las 17.15

(APUESTAS A GANADOR, PLACE, LLAVES, EXACTA, IMPERFECTA Y TRIFECTA)

| | | | | | | | | | | | | | | | | | | |
|---|---|---|---|---|---|---|---|---|---|---|---|---|---|---|---|---|---|---|
| 5L | 2S | 0S | 0S | 1 EL PUNTO | V.Centeno | 6/57 | El Abra-Anna | E.J. Sauro | 5 a 13 cpos. de Prophet 60 | J.Maciel | 61 | 21.160 | en | 151.250 | | 2'18"2/5 | L.P.n. | 14/10/82 |
| 1A | 0A | 0S | 4A | 2 LUCID | R.Laitan | 5/54 | D.Moss-L.Colorada | O.Finarelli | 1 por ½ cab. a Perfecto 57 | R.Laitán | 57 | 20.910 | en | 214.790 | | 2'20"3/5 | Arg.n. | 1/10/82 |
| 1A | 4A | 3A | 2A | 3 LBLUE | J.Reynoso-4 | 5/52 | Cipol-B. Night | A.Giovanetti | 1 por ½ cpo. a Fray Oro 57 | J.Valdivieso | 55 | 35.955 | en | 372.665 | | 1'50"4/5 | Arg.n. | 24/9/82 |
| 3A | 5L | 0A | 0L | 4 SAFARAD | H.Silva-4 | 6/54 | Bengali-La Palestina | C.Aragona | 3 a 3 cpos. de Reglamentado 57 | R.Laitán | 57 | 10.104 | en | 222.006 | | 1'37"4/5 | Arg.n. | 27/8/82 |
| 3S | 4A | 0S | 0A | 5 ZARATE | J.Nuñez-2 | 6/54 | Samos III-Zoila | L.Vega | 3 a 6 cpos. de Longdon 55 | J.Núñez | 52 | 68.441 | en | 766.455 | | 2'16" | S.I.n. | 2/10/82 |
| 4S | 6S | 5S | 6A | 6 LITUANO | no correrá | 7/57 | Perugin-Celt | I.Núñez | 4 a 12 cpos. de R.Azul 57 | C.Gómez | 48 | 42.393 | en | 586.712 | | 2'16"2/5 | S.I.p. | 12/10/82 |
| 4A | 1A | 1A | 2A | 7 INDIC | D.Orcellet-2 | 5/54 | Ex Libris-Limace | A.Castro | 4 a 2½ cpos. de Charozar 54 | D.Orcellet | 52 | 49.435 | en | 347.960 | | 1'37"4/5 | Arg.n. | 1/10/82 |
| 2A | 1A | 1A | 2A | 8 NEMEC | C.Pezoa | 5/54 | M.Athos-Nevada | J.Etchechoury | 2 a 8 cpos. de Amindorante 56 | C.Pezoa | 56 | 122.145 | en | 260.720 | | 2'16" | Arg.n. | 18/9/82 |
| 2A | 5A | 1A | 0S | 9 G.PELETE | V.San'netti | 5/57 | Lacydon-La Mozquera | D.Pascual | 2 a 1½ cpo. de Air Dream 50 | M.Abregú | 51 | 54.440 | en | 340.460 | | 2'18"1/5 | Arg.n. | 26/9/82 |
| 5A | 5S | 6L | 3L | 10 COMANDANTE | R.Barrueco-2 | 6/54 | El G. Capitán-Ismala | A. Saleb | 5 a 3 cpos. de Charozar 54 | R.Barrios | 50 | 8.805 | en | 347.960 | | 1'37"4/5 | Arg.n. | 1/10/82 |

Candid.: NEMEC (8) — Enem.: Gran Pelete (9) — Sport: Indic (7)

1 — 1 El Punto; 8 Nemec
2 — 2 Lucid
3 — 3 Ind. Blue
LLAVES
4 — 4 Safarad; 10 Comand'te
5 — 5 Zarate; 9 G. Pelete
6 — 6 Lituano; 7 Indic

## 6ª CARRERA — Pr. PRIMICIO (Fin. 3ª doble extra) - 1.000 Mts. — A las 17.55

(APUESTAS A GANADOR, LLAVES, ENGANCHE, EXACTA, IMPERFECTA Y TRIFECTA)

| | | | | | | | | | | | | | | | | | | |
|---|---|---|---|---|---|---|---|---|---|---|---|---|---|---|---|---|---|---|
| 2A | 0A | 4A | 0A | 1 BUENAZO | R.Galloso | 3/56 | Bdashd-Ramaznina | A.Cardinale | 2 a 1 cpo. de Agarrado 56 | R.Galloso | 56 | 26.455 | en | 462.770 | | 58" | Arg.n. | 3/10/82 |
| 0A | — | — | — | 2 D. FERMIN | F.Gaitán | 3/56 | Aku-Aku-Hayimet | A.Longo | 14 a vs. cpos. de R. Castle 56 | R.Ausili | 56 | 2.185 | en | 348.815 | | 1'13" | Arg.p. | 11/9/82 |
| 3S | 0S | 0A | 0S | 3 O. AND AGAIN | P.Sahagian | 3/56 | F.Fingers-Onaya | R.Pellegatta | 3 a 4¼ cpos. de Telepático 56 | P.Sahagian | 56 | 150.186 | en | 728.912 | | 58"4/5 | S.I.n. | 10/10/82 |
| 4A | — | — | — | 4 DON GASPARO | C.Bertoldi | 3/56 | Minera II-La Alcaldesa | J.Figueras | 4 a 9½ cpos. de Bingo 56 | C.Bertoldi | 56 | 52.795 | en | 466.335 | | 58"2/5 | Arg.n. | 3/10/82 |
| 3L | 0S | 0L | — | 5 A. LINDO | H.Prieto | 3/56 | Astro-Palera | A.Garcia | 3 a 4½ cpos. de Lloron Top 56 | O.Telechea | 56 | 19.620 | en | 184.160 | | 1' 8"2/5 | L.P.n. | 26/9/82 |
| 0A | 0S | — | — | 6 LADERO | O.Merlo-4 | 3/56 | L.Trail-B.Game | A.Garcia | 9 a 10½ cpos. de Bingo 56 | O.Merlo | 51 | 1.700 | en | 466.335 | | 56"2/5 | Arg.n. | 3/10/82 |
| 5S | 3S | 4S | — | 7 H. POOL | I.Gorrais | 3/56 | H.Fighter-Poolewe | H.Martinez | 5 a 9¼ cpos. de Avivol 56 | I.Gorrais | 56 | 207.651 | en | 1.039.486 | | 58"2/5 | S.I.n. | 10/10/82 |
| 0S | 3L | 5L | 0L | 8 G.BABY | C.Ibarba-4 | 3/56 | Géminis Six-Blackpool | H.Santiago | 7 a 9 cpos. de Peerless 56 | C.Ibarra | 50 | 31.840 | en | 1.229.622 | | 57"3/5 | S.I.n. | 10/10/82 |
| 0S | 0A | 5A | 4S | 9 Z. MENTIROSO | no correrá | 3/56 | Zarcov-Manyina | B.Seniow | 12 a vs. cpos. de Telepático 56 | H.Blanco | 53 | 14.355 | en | 729.812 | | 58"4/5 | S.I.n. | 27/9/82 |
| 3A | 0A | — | — | 10 MI ORGULLO | R.Laitán | 3/56 | E.Release-Las In | O.Finarelli | 3 a 3½ cpos. de Compositor 56 | R.Laitán | 56 | 13.145 | en | 340.465 | | 59" | Arg.n. | 29/8/82 |
| 0A | — | — | — | 10a MOMPRACEN | P.Molina | 3/56 | S.Forli-Mezclilla | O.Finarelli | 9 a 8 cpos. de S. Captain 56 | R.Laitán | 56 | 41.120 | en | 502.008 | | 57"2/5 | Arg.p. | 29/8/82 |
| 0A | 0A | 0A | 0A | 11 VITREASANO | J.Batruni | 3/56 | Viteliano-Treason | A. Adami | 10 a vs. cpos. de Bingo 56 | J.Batruni | 56 | 2.735 | en | 486.335 | | 56"2/5 | Arg.n. | 30/7/82 |
| 0A | — | — | — | 12 S. BAR | P.Garnica-3 | 3/56 | O.Bar-M.Inés | O.Ojeda | 10 a 10 cpos. de Shazzan 56 | P.Garnica | 56 | 1.486 | en | 292.712 | | 1'11"1/5 | Arg.h. | 3/10/82 |
| 0A | 6A | 2A | 2A | 13 H. BOY | J.Valdivieso | 3/56 | Ligero-W.Landy | H.Arroyo | 5 a 3 cpos. de Agazapado 56 | A.Tarraño | 50 | 111.390 | en | 462.770 | | 58" | Arg.n. | 3/10/82 |
| 0A | 4A | 5A | 0A | 14 N. BRAVO | R.Sosa | 3/56 | E.Native-H.Brava | H.Casalotti | 15 a 15 cpos. de Pionero 56 | R.Sosa | 56 | 45.450 | en | 344.765 | | 1'12"2/5 | Arg.p. | 11/9/82 |
| 6A | 3A | 6S | — | 15 SI TENGO | C.Vera-4 | 3/56 | S.CavalierIII-R.White | H.Yalet | 6 a 23 cpos. de Te de Tilo 56 | C.Vera | 56 | 12.790 | en | 329.690 | | 1'24" | Arg.n. | 26/9/82 |
| | | | | 16 VENTILADO | J.Sampertini-4 | 3/56 | Circinus-Con Aire | R.Calistro | Debuta | | | | | | | | | |

Candid.: BUENAZO (1) — Enem.: Mi Orgullo (10) — Sport: Hurricane Boy (13)

1 — 1 Buenazo; 13 Hurr. Boy
2 — 2 D. Fermin; 11 Vit'asano; 12 Sant. Bar
3 — 3 O.A. Again; 10 Mi Orgullo; 10a Monp'cem
LLAVES
4 — 4 D. Gasparo; 9 Z. M'tiroso; 14 Nag. Bravo
5 — 5 A. Lindo; 8 Gem. Baby; 15 Si Tengo
6 — 6 Ladero; 7 H. Pool; 16 Ventilado

# TOTEM Y UN MACHT ESPECIAL

## Se Tirarán Juntos en los 1400 Centrales

Tarde palermitana y algo más que "rellenar" una fecha. Porque mañana, a partir de las 14.45, vivirá la arena metropolitana todos los matices que le otorgan diez carreras, un final a las 20.45 y lotes como para no faltar a una cita donde abundan las Dobles, Trifectas y todos los "chiches". A la hora principal, un Especial sobre 1.400 metros denominado "Cocles", cita de veteranos que aun "etiquetados" así, son muy capaces antes de iniciar los respectivos trámites jubilatorios de protagonizar un desarrollo acelerado.

Como "juntos son más", optamos por el binomio que presenta Juan C. Etchechoury. Porque tanto **Totem,** al que sostenemos como candidato, como su socio **Macht** acaban de llegar separados por sólo la ventaja mínima en 1'26"1/5 los 1.400 del césped pesado. O sea que tienen un pleito "casero" que definir y que hasta se puede revertir porque las ventajas que en aquel momento brindaba el hijo de Mount Athos, se reducen considerablemente, en la medida que aumenta su rendimiento en el reloj. Dos valores sumamente parejos como para que su cuidador duerma tranquilo en las tribunas esperando que le canten el marcador...

Por el lado de **Cully,** que escoltó nada menos que a Gótico en 1'23" y aunque algo lejos la performance valía, y **Cichy,** 3° a dos cuerpos de Taltay en 1'35"1/5 (¡nada menos!), tiene necesariamente que "saltar la trifecta".

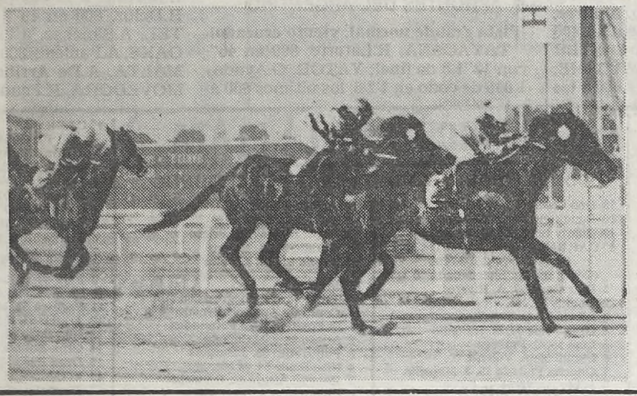

**Macht, en una de sus tardes "a todo exito". Para que no se claven las dudas, da desquite a su vecino Totem. Y el pleito, va a ser para estar firmes en las tribunas.**

## Desde el Codo de Tolosa

**Por EL ESPECTADOR**

MERECE un voto de confianza la Comisión de Carreras actual. Decididamente ha tomado las riendas de la actividad hípica platense con una responsabilidad digna de elogio. Se nota que tienen ganas de trabajar y de volver a poner al Turf sureño en el sitio que le corresponde. Desde el presidente al vocal, todos están consustanciados en que han recibido una "herencia" en caida vertical y tienen ante sí la obligación de hacer algo. Cosa que hace años no se veía, a cualquier hora, dentro de las 8 a las 18, varios miembros de esta Comisión se hallan en el hipódromo. En especial el Secretario señor Horacio Romano quien despliega a lo largo del día una actividad incansable. Además no tienen falsos prejuicios en consultar con sectores del público, lo que a criterio de éstos, se podría concretar en beneficio de la actividad. De ahí ha surgido la idea de modificar tal vez las instancias de la apuesta "encadenada seis". Para muchos la jugada con seis pasajes resulta excesiva. Por ello está al estudio la posibilidad de serle serruchado uno o dos eslabones. Porque el "negocio" de engancharse en el tercer pase, —un suponer— a caro precio y tener luego que acertar a pulmón los otros tres pases resulta tarea de titanes.

* * *

**Una de las novedades a implantarse proximamente en este medio es la repetición —"replay"— en color, de las pruebas que se vayan disputando. Los trabajos previos ya han culminado y en una reunión próxima el público contará con esta práctica que como sabemos ayuda bastante para descubrir "ganadores futuros" y para ver también "otras cosas". Como ser, si el domingo hubiera estado el "replay" la película de la séptima hubiera mostrado como Air Espacial "corría para los marcianos". Lo mismo hubiese ocurrido con el filme de la quinta del último jueves donde Pompibe "dictó catedra al revés", luciéndose en tal sentido la "faena" de Victorino Rosas, un jockey que jamás ganará una estadística. Eso sí, si hay un campeonato "de otra cosa" los pela de bandera a bandera.**

* * *

Un "ganador" concluyente resultó Ganador Real en los 1200 metros del clásico Benito Lynch, disputados como número principal en la reunión del domingo. Accionando de menor a mayor en una pista pesada que acrecienta sus posibilidades superó con facilidad a la yegua Drástica en 1'14". Con ello probó que es un ejemplar positivo cuando es presentado en distancias donde reina la velocidad. Candelario Cáceres lo manejó como mejor le convenía al pupilo de Saturnino Bello. Es decir trayéndolo a la expectativa para aprovecharlo en toda su capacidad de acción en plena recta final. Fue asimismo buena la actuación que le cupo a la yegua Drástica en estas doce cuadras. Porque se jugó de entrada en la persecución del Lujo. **Hasta el martes.**

## 7ª CARRERA

**Pr. COCLES (Com. 4ª doble extra: $ 20.000) - 1.400 Mts.** — **A las 18.35**

(APUESTAS A GANADOR, PLACE, LLAVES, EXACTA, IMPERFECTA Y TRIFECTA)

| 4 ULT. PERF. | | | | | ANOTADOS | JOCKEY | c/k. | PADRE-MADRE | CUIDADOR | ULTIMA PERFORMANCE | JOCKEY | Kl. | COTIZACIONES | | | Tiempo | Hip./Pta. | Fecha |
|---|---|---|---|---|---|---|---|---|---|---|---|---|---|---|---|---|---|---|
| 1S | 2S | 4A | 0A | 1 | MACHT | A.Ferreras | 7/54 | M.Athos-B. du Jour | J.Etchechoury | 1 por v.min. de Totem 55 | A.Ferreras | 51 | 337.307 | en | 674.142 | 1'26"1/5 | S.I.p. | 17/9/82 |
| 2S | 1S | 1A | 3S | 1a | TOTEM | J.Palacios | 6/57 | M.Athos-To- Sun | J.Etchechoury | 2 a v. min. de Macht 51 | J.Palacios | 55 | 337.307 | en | 674.142 | 1'26"1/5 | S.I.p. | 17/9/82 |
| 2L | 4A | 0S | 1A | 2 | BOMBARDERO | J.Bretón | 7/54 | Betabel-Preferente | O.Damiani | 2 a 3/4 cpo. de Pueblerino 56 | J.Bretón | 56 | 33.055 | en | 153.230 | 1'14"2/5 | L.P.f. | 12/9/82 |
| Ros | | | | 3 | BURDEOS | H.Libré | 5/53 | Bunkered-Titine | E.Ricchi | Ganó en Rosario | — | | — | | — | — | — | — |
| 2A | 1A | 2A | 5A | 4 | CULLY | E.Bortulé | 7/54 | Alisios-Conceptuada | J.Suarez | 2 a 6 cpos. de Gótico 59 | E.Bortulé | 52 | 53.740 | en | 308.534 | 1'23" | Arg.p. | 29/8/82 |
| 3A | 0A | 2A | 1A | 5 | MAKPAIS | A.Ramos | 6/50½ | M.Money-Paisible | H.Torres | 3 a 5 cpos. de Esmirna 56 | A.Ferreras | 56 | 30.510 | en | 211.552 | 55" | Arg.h. | 10/7/82 |
| 5S | 5A | 2A | 3A | 6 | THE PARK | H.Prieto | 5/54 | G.Waters-Parquina | J.Vallejos | 5 a 5 3/4 cpos. de Match 51 | A.Etchart | 54 | 53.929 | en | 674.142 | 1'26"1/5 | S.I.p. | 17/9/82 |
| 0L | 6A | 3L | 6A | 7 | ZORRO FEROZ | H.Ponce-4 | 7/51½ | Con Tinta-Flirodra | J.Lofiego | 11 a 6 ½ cpos. de P.Loco 57 | C.Vera | 54 | 22.830 | en | 324.560 | 1'12"4/5 | L.P.n. | 26/9/82 |
| 3A | 2L | 3A | 2L | 8 | CICHY | R.Rossi | 7/49 | Neurólogo-Jura | J.Jurnet | 3 a 2 cpos. de Taltay 57 | P.Armada | 51 | 96.395 | en | 353.275 | 1'35"1/5 | Arg.n. | 9/10/82 |
| 0A | 1S | 3S | 5A | 9 | C. BLUFF | M.Lopez-2 | 5/52 | S.Bluff-M.Criolla | J.Antognozzi | 7 a vs cpos. de Gótico 59 | M.López | 50 | 11.042 | en | 308.534 | 1'23" | Arg.p. | 29/8/82 |

*Candid.: TOTEM y Cia. (1a-1)* — *Enem.: Cully (4)* — *Sport: Cichy (8)*

**LLAVES**

1 — 1 Macht, 1a Totem
2 — 2 Bomb'dero
3 — 3 Burdeos, 5 Makpais
4 — 4 Cully, 8 Cichy
5 — 6 The Park
6 — 7 Zor. Feroz, 9 C. Bluff

## 8ª CARRERA

**Pr. FOGON (Fin. 4ª doble extra) - 1.000 Mts.** — **A las 19.15**

(APUESTAS A GANADOR, LLAVES, ENGANCHE, EXACTA, IMPERFECTA Y TRIFECTA)

| | | | | | | | | | | | | | | | | | | |
|---|---|---|---|---|---|---|---|---|---|---|---|---|---|---|---|---|---|---|
| 5A | 2A | 0S | 0L | 1 | CIKUS | O.González | 3/56 | S.Paramount-Firendy II | E.Boni | 5 a 21 cpos. de Té de Tilo 56 | O.González | 50 | 16.545 | en | 329.690 | 1'24" | Arg.n. | 26/9/82 |
| 0L | — | — | — | 2 | JET RHYTHM | XX. | 3/56 | Un Rhythm-Je To Paris | J.Ochoa | 12 a vs. cpos. de New Time 55 | J.Tocci | 55 | 4.740 | en | 165.990 | 1'41" | L.P.p. | 27/6/82 |
| — | — | — | — | 3 | SOY BACANAZO | I.Guimaraes-2 | 3/56 | Almelo-Bernella | A.Benitez | Debuta | — | | — | | — | — | — | — |
| — | — | — | — | 4 | R. PRINCE | N.Mezzotero | 3/56 | G.Manners-R.Queen | E.Ferro | Debuta | — | | — | | — | — | — | — |
| 2A | — | — | — | 5 | T. PRIDE | P.Molina | 3/56 | T.Play-S.Pride | O.Finarelli | 2 a 5 cpos. de Hulk 56 | P.Molina | 56 | 54.895 | en | 321.945 | 58" | Arg.n. | 27/9/82 |
| 4A | — | — | — | 5a | UDABERRI | R.Laitán | 3/57 | Unanime-Arlucea | O.Finarelli | 4 a 3 cpos. de Agarrado 56 | R.Laitán | 56 | 25.540 | en | 462.770 | 58" | Arg.n. | 3/10/82 |
| 0A | — | — | — | 6 | CUÑI | R.Ricoy | 3/56 | Admire-Side | A.Lefosse | 11 a 16½ cpos. de Bingo 56 | R.Ricoy | 56 | 2.075 | en | 466.355 | 56"2/5 | Arg.n. | 3/10/82 |
| 0S | 0S | 0S | — | 7 | BARRATITO | R.Cabrera | 3/56 | Barrabas-Cefita | J.Prida | 14 a vs. cpos. de Suman 56 | R.Cabrera | 56 | 8.440 | en | 694.554 | 1'11" | S.I.n. | 25/8/82 |
| 0A | 0A | 0A | — | 7a | SUÑE | H.Castro-3 | 3/56 | S.Caravan-Higuera | H.Arguello | 9 a vs. cpos. de Bahiano 56 | J.Batruni | 56 | 336 | en | 228.986 | 1'37"4/5 | Arg.n. | 20/8/82 |
| 3A | 3S | 3S | 3S | 8 | YOUSE PAP | A.Sandoval | 3/56 | Pappe II-Y.Tracks | C.Sobral | 3 a 9 cpos. de Bingo 56 | H.Prieto | 56 | 47.215 | en | 466.335 | 56"2/5 | Arg.n. | 3/10/82 |
| 0S | 0S | 0A | 3A | 9 | WINK | R.Galloso | 3/56 | Dorileo-C.Cat | H.Yalet | 8 a 12 cpos. de I.Bun 56 | R.Galloso | 56 | 90.256 | en | 1.341.811 | 1'25"1/5 | S.I.n. | 2/10/82 |
| 2A | — | — | — | 10 | CARDON | V.Sang'tti | 3/56 | Farley-Ois Tracks | J.Torres | 2 a 7 cpos. de Bingo 56 | J.Valdivieso | 56 | 61.803 | en | 466.335 | 56"2/5 | Arg.n. | 3/10/82 |
| 3A | 0S | 0S | 0S | 11 | NATIVE DUS | R.Barrueco-2 | 3/56 | E.Native-Dusty Fett | H.Torres | 3 a 2½ cpojs. de Agarrado 56 | R.Barrueco | 56 | 3.645 | en | 462.720 | 58" | Arg.n. | 3/10/82 |
| — | — | — | — | 12 | F. MOMENT | J.Val'ieso | 3/56 | Ligero-P.Circunstance | J.Lencina | Debuta | — | | — | | — | — | — | — |
| 4A | — | — | — | 13 | LUNFA | I.Gorrais | 3/56 | L.Trail-Civil War | H.Martinez | 4 a 4 cpos. de Compositor 56 | I.Gorrais | 56 | 48.920 | en | 340.465 | 59" | Arg.n. | 27/9/82 |
| 0S | 3S | 3S | 2S | 14 | F. ADMIRAL | C.Arena-4 | 3/56 | R.Dandy-Fleetsie | J.Seoane | 13 a vs. cpos. de B.Power 56 | J.Valdivieso | 56 | 268.680 | en | 1.411.084 | 1'23"4/5 | S.I.h. | 19/9/82 |
| — | — | — | — | 15 | LAERTES | XX. | 3/56 | Duncan-Estigia | D.Piazza | Debuta | — | | — | | — | — | — | — |
| — | — | — | — | 16 | RECLUTA | M.Sarati | 3/56 | Rigolo-D.Ximena | M.Gervasoni | Debuta | — | | — | | — | — | — | — |

*Candid.: LUNFA (13)* — *Enem.: T. Pride y Cia. (5-5a)* — *Sport: Cardón (10)*

**LLAVES**

1 — 1 Sikus, 11 Nat. Dus, 12 F. Moment
2 — 2 J. Rhythm, 10 Cardon, 16 Recluta
3 — 3 S. Bacanazo, 9 Wink, 14 F. Admiral
4 — 4 R. Prince, 8 Youse Pap, 15 Laertes
5 — 5 T. Pride, 5a Udaberri, 13 Lunfa
6 — 6 Cuñi, 7 Barratito, 7a Suñe

## 9ª CARRERA

**Pr. PURRAN (Com. doble: $ 50.000) - 1.400 Mts.** — **A las 20**

(APUESTAS A GANADOR, PLACE, LLAVES, EXACTA, IMPERFECTA Y TRIFECTA)

| | | | | | | | | | | | | | | | | | | |
|---|---|---|---|---|---|---|---|---|---|---|---|---|---|---|---|---|---|---|
| 0A | 5A | 0S | 2A | 1 | ESTIRADA | no correrá | 3/56 | El Botija-Embolsada | M.Gervasoni | 12 a 11 cpos. de M.Keat 56 | M.Sarati | 56 | 6.085 | en | 521.405 | 2' 2"2/5 | Arg.n. | 26/9/82 |
| 1S | 2A | 4L | 0S | 2 | GENIALIDAD | H.Artigas | 3/56 | Sweet Forli-Germonita | P.Artigas | 1 por ¾ cpo. de F.Soledad 56 | H.Artigas | 56 | 167.150 | en | 1.182.258 | 1'23"1/5 | S.I.n. | 6/10/82 |
| 6A | 3S | 1A | 6S | 3 | SILEPSIS | J.Jarcowsky | 3/56 | Ovid-Dayana | E.Vital | 6 a 8¼ cpos. de Emociones 56 | J.Valdivieso | 56 | 11.406 | en | 283.206 | 57"1/5 | Arg.n. | 11/8/82 |
| 1S | 5S | 0S | — | 4 | HIBERINA | R.Pedernera-4 | 3/56 | Hibernal-Torokina | R.Heredia | 1 por 4 cpos. de Sincerante 56 | R.Pedernera | 50 | 153.210 | en | 972.131 | 1'22"3/5 | S.I.n. | 29/9/82 |
| 1A | 4S | 2S | 2A | 5 | SPORT LADY | J.Abregu | 3/56 | Banner Sport-Perusa | A.Giovanetti | 1 por 4 cpos. de Genialidad 56 | J.Valdivieso | 56 | 76.955 | en | 234.710 | 1'10"1/5 | Arg.n. | 3/9/82 |
| 5S | 1S | 1S | 2S | 6 | TANOTH | J.Valdivieso | 3/56 | Cipol-Limné | E.Santos | 5 a 11¾ cpos. de Destination 55 | J.Valdivieso | 55 | 98.322 | en | 635.330 | 1'40"2/5 | S.I.p. | 19/6/82 |
| 1A | 4S | 3S | 5S | 7 | VIOLENTANTE | E.Bortulé | 3/56 | Practicante-Violera | M.Alvarez | 1 por ¾ cpo. de Pintadora 56 | R.Galloso | 56 | 21.374 | en | 172.922 | 1'18"4/5 | Arg.n. | 10/7/82 |
| 6S | 4A | 4S | 2A | 8 | TORCAZA BAR | O.Ayude | 3/56 | Ocean Bar-Tinere | J.Ferro | 6 a 3½ cpos. de Genialidad 56 | O.Ayude | 56 | 19.636 | en | 1.182.258 | 1'23"4/5 | S.I.n. | 6/10/82 |
| 1S | 3S | 2A | 1S | 9 | ITALY | R.Galloso | 3/56 | Unanime-Biella | H.Yalet | 1 por 1½ cpo. de Que Duquesa 56 | R.Galloso | 56 | 522.335 | en | 1.526.406 | 1' 1/5 | S.I.p. | 12/9/82 |
| 3S | 0A | 3A | 1A | 10 | CARA MIA | H.Prieto | 3/56 | Laramie Trail-Indira | A.Haim | 3 a 2½ cpos. de Genialidad 56 | H.Prieto | 56 | 78.084 | en | 1.182.258 | 1'23"1/5 | S.I.n. | 6/10/82 |

*Candid.: Sport Lady (5)* — *Enem.: Torcaza Bar (8)* — *Sport: Tanoth (6)*

**LLAVES**

1 — 1 Estirada, 9 Italy
2 — 2 Genialidad
3 — 3 Silepsis, 6 Tanoth
4 — 4 Hiberina, 7 Viol'tante
5 — 5 S. Lady
6 — 8 T'za Bar, 10 Cara Mia

## 10ª CARRERA

**Pr. CHOPP (Fin. doble) - 1.000 Mts.** — **A las 20.45**

(APUESTAS A GANADOR, LLAVES, ENGANCHE, EXACTA, IMPERFECTA Y TRIFECTA)

| | | | | | | | | | | | | | | | | | | |
|---|---|---|---|---|---|---|---|---|---|---|---|---|---|---|---|---|---|---|
| 0A | 0S | 0S | 6S | 1 | EGEO | E.Bortulé | 5/57 | Perugin-Eumenide | H.Suárez | 9 a 6¼ cpos. de Majesty 57 | R.Laitán | 56 | 4.574 | en | 203.934 | 1'3"2/5 | Arg.n. | 10/4/82 |
| 0A | 0S | 0A | 1S | 2 | CARAVANTES | G.Retorto-2 | 5/57 | Don Cecilio-Garabatina | L.Toscano | 7 a 4½ cpos. de L.Night 56 | G.Retorto | 56 | 19.065 | en | 376.305 | 1'11"4/5 | Arg.n. | 3/10/82 |
| 0S | Ros | | | 3 | TONIC VET | XX | 5/57 | True Vit-Buzonera | D.Plazza | 8 a 14 cpos. de Luckard 53 | V.Centeno | 57 | 15.804 | en | 193.490 | 58" | Arg.p. | 21/1/82 |
| 1S | 5L | 0A | 3S | 4 | AMOR DE BAHIA | no correrá | 5/57 | Selenio-Bidacha | J.Rivera | 1 por ¾ cpos. de S. Delfor 55 | L.Alziza | 57 | 103.776 | en | 943.887 | 56"3/5 | S.I.n. | 15/10/82 |
| 0S | 1A | 0S | 6A | 5 | LOHRMANN | H.Blanco-3 | 5/57 | Control-Manyina | B. Seniow | 10 a 7 cpos. de Carancanfun 57 | H.Blanco | 54 | 20.573 | en | 1.596.809 | 57" | S.I.n. | 10/10/82 |
| 6S | 0S | 6L | 0S | 6 | BRAHM | H.Correa-2 | 5/57 | Mount Athos-Barwell | E.Martucci | 6 a vs. cpos. de El Picaro 57 | R.Zalazar | 57 | 8.991 | en | 113.146 | 58"2/5 | S.I.p. | 10/6/82 |
| 6A | 6S | 6A | 0S | 7 | RARISIMO | A.Riveros-3 | 6/57 | Rigolo-Elipse | L.Sosa | 6 a 9¾ cpos. de S.Red 54 | J.Lago | 57 | 6.128 | en | 306.790 | 1'4" | Arg.n. | 23/7/82 |
| 0S | 0A | 1S | 4S | 8 | APUESTO | no correrá | 6/57 | Psidium-Elancee | F.Sarmiento | 10 a 7¼ cpos. de El Nevado 53 | R.Laitán | 57 | 28.079 | en | 828.917 | 1'25"2/5 | S.I.n. | 30/5/82 |
| 2S | 2A | 4S | 2A | 9 | SALTBURN | P.Garnica-3 | 5/57 | Four Fingers-Sanny | A.Merli | 2 a ½ cpo. de Electrónico 57 | P.Garnica | 54 | 177.029 | en | 1.228.243 | 59"4/5 | S.I.p. | 12/9/82 |
| 0L | 0L | 0A | 1L | 10 | BOSTON POPS | C.Ibarba-4 | 6/57 | Bonin-Easter Parade | H.Santiago | 12 a vs. cpos. de C.Tross 50 | R.Torancio | 53 | 2.145 | en | 340.440 | 1'12"2/5 | L.P.n. | 10/10/82 |
| 0L | 0S | 0S | 0L | 10a | EL FRANCHUTE | XX | 6/55 | Wittgenstein-New Attack | Idem | 9 a vs. cpos. de Soy Latino 51 | C.Ibarra | 48 | 10.350 | en | 389.865 | 1'15" | L.P.p. | 17/10/82 |
| 0A | 0A | 0S | 0A | 11 | BEQUEFLETE | no correrá | 5/57 | Beque-Base | A.Lefosse | 10 a vs. cpos. de D.Quinto 56 | R.Ricoy | 56 | 9.600 | en | 228.580 | 58"3/5 | Arg.n. | 8/10/82 |
| 0L | 1L | 0S | 0A | 12 | RAMONCITO | F.Pedrozo-2 | 5/57 | Anteus-Ultroya | E.Genova | 7 a 7½ cpos. de Quefir 50 | C.Vera | 50 | 21.105 | en | 449.845 | 1'14" | L.P.n. | 3/10/82 |
| 0A | 1A | 0S | 1A | 13 | CONSIGLIO | C.Flores-2 | 5/57 | Malambo-Contienda | S.Scabone | 11 a vs. cpos. de Fascart 56 | R.Laitán | 56 | 58.860 | en | 270.382 | 56"3/5 | Arg.n. | 21/5/82 |
| 2S | 0S | 1S | 1S | 14 | WEXFORD | C.Labeque-2 | 5/57 | Banner Sport-Sarthe | J.Pereyra | 2 a 2½ cpos. de Pinot 56 | C.Labeque | 56 | 173.115 | en | 1.033.578 | 57"3/5 | S.I.n. | 25/9/82 |
| 0S | 3S | 0A | 0L | 15 | SANTO | no correrá | 5/57 | Four Fingers-Sharp Shins | J.Correa | 15 a vs. cpos. de Carancanfun 57 | C.Vera | 53 | 238.508 | en | 1.596.809 | 57" | S.I.n. | 10/10/82 |

*Candid.: SALTBURN (9)* — *Enem.: Wexford (14)* — *Sport: Consiglio (13)*

**LLAVES**

1 — 1 Egeo, 7 Rarisimo, 15 Santo
2 — 2 Carav'tes, 9 Saltburn, 14 Wexford
3 — 3 Ton. Vet, 10 Boston Pops, 10a E. Fr'chute
4 — 4 A. de Bahia, 13 Consiglio
5 — 5 Lohr'ann, 11 Bequef'te
6 — 6 Brahm, 8 Apuesto, 12 Ramoncito

# HIPODROMO ARGENTINO

## COMPETIDORES Y MONTAS PARA EL DOMINGO

**1ª CARRERA** — A las 13.45
Pr. Cruiser 1.600 Mts.
(Comienza la Apuesta Triple)

1 Dama China 57, M.Planas
2 F. Top 57, P.Armada
3 Karta 57, C.Pezoa
4 Fachinosa 57, M.Lezcano
5 Tirrena 57, A.Giannino
6 T. Gala 57, H.Libré
7 Fat Antigua 57, J.Batruni
8 La Nihuila 57, M.Mercau
9 Callampa 57, R.Latorre

**2ª CARRERA** — A las 14.20
Pr. Marroquí 1.800 Mts.
(Continúa la Apuesta Triple)

1 Yacou 57, E.Liceri
2 Noblemar 57, C.Vera
3 Cuadrante 57, L.Alzamora
4 Jet Propeller 57, M.Abregú
5 Alfiano 57, XX
6 Malamyr 57, J.Maciel

**3ª CARRERA** — A las 14.55
Pr. Mohicano 2.000 Mts.
(Finaliza la Apuesta Triple)

1 Alegoría 56, R.Galloso
2 Rezagante 56, C.Flores
3 S. Pila 56, A.Cervantes
4 Karria 56, A.Ferreras
5 Santera 56, E.Figueroa
6 Pensante 56, D.Orcellet
6a Sintonizada 56, M.Lezcano
7 S. Ball 56, H.Correa
8 La Corola 56, A.Ramos
9 Encopada 56, R.Riveiro
10 Regia 56, E.Liceri
11 Adivinadora 56, H.Costantino

**4ª CARRERA** — A las 15.35
Pr. Pretencioso 2.000 Mts.
(Com. la 1ª Ap. Dob. Extra)

1 Formativa 56, M.Lezcano
2 Sentencia 56, A.Etchart
3 Granizada 56, P.Armada
4 A la Contra 56, H.Libré
5 O. Top 56, J.Abregú
6 Daytime 56, C.Pezoa
7 N. Tradition 56, L.Triviño

**5ª CARRERA** — A las 16.20
Pr. Meyi 1.400 Mts.
(Final. la 1ª Ap. Dob. Extra)

1 Ottita 57, XX
2 Violetera 57, R.Galloso
3 La Brillante 57, A.Ferreras
4 Boca Chica 57, O.Cosenza
5 Khalilah 57, J.Batruni
6 Sisalana 57, M.Salces
7 Suéltenla 57, P.Rodríguez
8 Sin Querencia 57, R.Barrueco
9 Fun Beau 57, R.Barrios
10 Embaucadora 57, J.Cervantes
11 Ana Tic 57, J.Abregú
12 L. Lucky 57, R.Desvard

**6ª CARRERA** — A las 17
Cl. E. Casey 2.200 Mts.
(Com. la 2ª Ap. Dob. Extra)

1 M. Bravo 56, E.Liceri
2 Agigantado 56, M.Lezcano
3 Scalloway 56, J.Palacios
4 Avriloy 56, J.Abregú
5 El Inmigrante 56, V.Sanguinetti
6 Aerolithe 56, J.Valdivieso
7 Tornasolante 56, C.Cáceres
8 Eli 56, XX

**7ª CARRERA** — A las 17.45
Pr. Especuñante 1.000 Mts.
(Final. la 2ª Ap. Dob. Extra)

1 O. Man 54, R.Galloso
2 E. Man 50, C.Ramírez
3 Racing 51, M.Lezcano
3a S. Red 50, D.Orcellet
4 Esmirna 57, A.Etchart
5 M. Adobo 54½, J.Valdivieso
6 Salariado 53½, C.Pezoa
7 Yáñez 53, V.Centeno
8 Ultraje 54, V.Sanguinetti
9 Elbeuf 51, T.Aguirre
10 Makpais 53, A.Ramos
10a Fascart 49½, A.Ferreras

**8ª CARRERA** — A las 18.30
Pr. Comtal 1.600 Mts.
(Com. la 3ª Ap. Dob. Extra)

1 Portnoy 57, J.Valdivieso
2 Miserere 55, O.Tabares
3 N. Soy 57, J.Benítez
4 Silenciante 57, E.Tasende
5 L. Escondido 57, A.Ferreras
6 Sin Ruedo 57, H.Prieto
7 A. Camp 56, J.Gallardo
8 Cincinaty 57, J.Michelli
9 Extrasensorial 57, J.Noguera
10 Solidago 57, R.Laitán
11 Esplendoroso 57, H.Libré
11a Water Blue 57, H.Correa

**9ª CARRERA** — A las 19.15
Pr. Cuckoo 1.400 Mts.
(Final. la 3ª Ap. Dob. Extra)

1 Pervertido 56, R.Sosa
2 Vincent 56, P.Molina
3 Deisgnante 56, N.Mezzotero
4 S. Private 56, R.Ferreira
5 Aluzinante 56, J.Palacios
6 S. Press 56, E.Liceri
7 Scaler 56, G.Retorto
8 Talcahuano 56, O.Tévez
9 N. Solo 56, M.Mercau
10 El Gentil 56, C.H.Gómez
11 D. Malevo 56, D.Orcellet
12 Kalmand 56, H.Libré
13 D. Body 56, J.Maciel
14 Atoce 56, J.Caro
15 P. Dancer 56, J.Valdivieso
16 Comienzo 56, J.Leske
16a C. Quick 56, R.Galloso

**10ª CARRERA** — A las 20
Pr. Picaro Bluff 1.000 Mts.
(Com. la Ap. Dob. Extraord.)

1 Cobradora 57, no correrá
2 Karpova 57, H.Silva
3 Vit Red 57, R.Barrios
4 Che Tana 57, V.Centeno
5 Sátira 57, J.Valdivieso
6 Destellera 57, V.Sanguinetti
6a L. Belles 57, XX
7 Yerlaine 57, N.Mezzotero
8 Chamarra 57, M.Sarati
9 F. Blue 57, J.Corso

**11ª CARRERA** — A las 20.45
Pr. Los Palos 1.400 Mts.
(Final. la Ap. Dob. Extraord.)

1 S. Trop 56, M.Villagra
2 All Spice 56, H.Libré
3 Watteau 56, C.H.Gómez
4 Trilintell 56, V.Sanguinetti
5 Propileo 56, J.L.Fernández
6 El Externo 56, J.Sampertini
7 Gran Espía 56, R.Galloso
8 Fray Atc 56, J.Oural
9 Trebot 56, XX
10 C. Jack 56, G.Sena
11 Adueñado 56, J.Valdivieso
12 Maremoto 56, M.Lezcano
13 Despótico 56, J.Palacios
14 K. Kahn 56, M.Sarati
14a Oristano 56, O.Labanca
15 Incatun 56, E.Bortulé
16 S. Diez 56, A.Etchart

# EL GLOBO DE LA SUERTE

**HOY: QUIN. PROVINCIAL - 20 PREMIOS - 21 HS.**
**HOY: QUINIELA NACIONAL - 20 PREMIOS - 21.30 HS.**

**MAÑANA: QUIN. PROVINCIAL - 20 PREMIOS - 21 HS.**

| Favoritos a la grande | | | El dato de CRONICA | | |
|---|---|---|---|---|---|
| 07 | 19 | 37 | 74 | 88 | 95 |

**MAÑANA: QUIN. NACIONAL - 20 PREMIOS - 21.30 HS.**

| Atrasados a la grande | | | Demorados a los premios | | |
|---|---|---|---|---|---|
| Centena | Decena | Unidad | | | |
| 7 | 0 | 7 | 81 | 82 | 20 |
| 32 s | 32 s | 33 s | 39 s | 39 s | 34 s |

| Ultimas 14 grandes | | FAVORITOS: A la grande 14-26-38 — A los premios 23-34-72 | Tres cifras atrasadas a los premios |
|---|---|---|---|
| 330 | 015 | | Centena 4 |
| 966 | 678 | | Decena 1 |
| 212 | 062 | | Unidad 5 |
| 454 | 921 | | |
| 091 | 881 | | |
| 543 | 545 | | |
| 541 | 216 | | |

| Ambos demorados a la grande | | | El dato de CRONICA | | |
|---|---|---|---|---|---|
| 48 | 07 | 90 | 65 | 77 | 93 |

**MAÑANA: CORDOBA - 10 PREMIOS - A LAS 21.30 HS.**

**FAVORITOS: Grande 04-25-59. Premios 28-62-91**

# SCALLOWAY, EL FANTASMA

## HIZO CHICHES EN LA CUARTA PISTA SANISIDRENSE: 1'3"

**Scalloway (¡lindo nombre para gritarlo!) no se dio por enterado de que la 4ª pista norteña estaba algo mas que húmeda. A la par de El Fantasma pasó los 1.000 metros en 1'3" para el Eduardo Casey del domingo. A continuación el parte general de ensayos del Norte.**

### ● ENSAYOS DE SAN ISIDRO

**(4ª pista de arena húmeda)**

**SCALLOWAY, con J. Palacios, a la par de EL FANTASMA, C. Pezoa, 1.000 en 1'3" con 12"3/5 de final de los 2.000 a los 1.000 metros. (buen ensayo para el Eduardo Casey); ARIK, C. Pintos, 600 del opuesto en 36"; ESMIRNA, A. Etchar, 600 en 35"; HALLEY, O. Aguirre, 1.000 en 1'3"; LOURVE, O. Zapata, 1.400 en 1'30", últimos 1.000 con EASTER POINT, D. Suárez, en 1'4"; DAY TIME, C. Pezoa, 1.000 en 1'4" de los 2.000 a los 1.000 metros; MISS KEAT, J. Abregú, 800 en 50"2/5; SECRETARIE, O. Dominguez, 800 en 50"; AT FREZINY, D. Orcellet, 800 del opuesto en 49", primeros 700 con HALF WHY, V. Sanguinetti, en 42"2/5; BATEY, J. Palacios, 1.400 en 1'30"; CAP BREECH, C. Bertoldi, 1.000 en 1'3"2/5; ORLEANS, O. Zapata, 800 en 51"2/5; LEVIS, V. Sanguinetti, con SAMAY, J. Abregú, 800 del opuesto en 48"3/5; AVRILOY, J. Abregú, 1.000 en 1'4"; MONEY JHON, V. Centeno, 600 en 37"; MISERERE, O. Tabares, 1.000 en 1'4"; VINO DULCE, O. Merlo, 1.000 en 1'4".**

### ● APRONTES DEL ARGENTINO

**(Pista grande normal, viento cruzado)**

TAYACANA, R.Latorre, 800 en 46" con 12"1/5 de final; YATOR, O.Ayude, 1.000 de codo en 1'2/5, los últimos 800 a la par de OVIEDO, C.Alvarez, en 47"2/5; MAZAR E.Jara, 1.600 en 1'43"2/5; GRAN BOLINDO, R.Ausili 1.200 en 1'15"4/5; POURPIER, L.Calvete 1.200 en 1'13"2/5; PINO AZUL, R.Riveiro 1.400 en 1'29"2/5; BON NUIT, A. de Arriba, 1.200 en 1'14" de 1 paro de los 1.400 a los 200; CINCA GLASS, Pantanal 1.000 en 1'2"; PRESTIGIADO, con Blanca González, 2.000 en 2'18"2/5; CANTONERO, en pelo y peón, 1.000 de codo en 1'2"4/5; CIDALMEN, O.Ayude, 700 en 41"3/5; LA KERMESSE, R.Mo, a la par de ADIVINADORA, J.A.González, 800 en 47"2/5; VIOLETANT E.Bortulé, a la par de CHUZEANT H.Deluz, 800 en 49"2/5; PISTOLETEL, A.Sánchez, a la par de RIV OAKS, A.Pauleau, 800 en 49"; ISLA MALTA, A.De Arriba 800 en 49" MOVEDORA, R.Pendas, 700 en 41

# HIPODROMO DE LA PLATA

## COMPETIDORES Y MONTAS PARA EL DOMINGO

**1ª CARRERA** — A las 13.30
Pr. Chinaza 1.400 Mts.
(Comienza Ap. Doble)

1 Tigress 57, T. Aguirre
2 Gallega 57, L. Falco
3 Asustada 57, C. Labeque
4 Miss Pamela 57, D. Macuso
5 Encelada 57, M.Ledesma
6 Sin Franqueza 57, A. Valenti
7 Plata Gaucha 57, V.Aguirre
8 Gran Peña 57, J. Azamor
9 La Buena Amiga 57, J. Mansilla
10 Git Le Lievre 57, O. Frávega
11 Negrita Brava 57, A. Rivero
12 Zaruma 57, C. Sanguinetti
13 Pehuajense 57, I. Gorrais

**2ª CARRERA** — A las 14.10
Pr. Suma 1.100 Mts.
(Finaliza Ap. Doble)

1 Cañuelas 57, M. Canedo
2 Frau Sandalia 57, R. Siniani
3 Punta Ala 57, C. Pintos
4 Timber Cup 57, C. Frávega
5 Ross Sun 55, C. Addati
6 Sultanica 52, A. Medina
7 Siempre Baby 51, C. Reynoso

**3ª CARRERA** — A las 15
Pr. Trovero 1.200 Mts.
(Comienza Ap. Encadenada "6")

1 Purple Sunsat 57, H. Galeppi
2 Che Protector 57, XX
3 Migue 57, O. Addati
4 Jorgito Primero 57, J.Vaira
5 Lacotol 57, F. Durán
6 Ticklish 57, F. Rivero
7 Jean Disier 57, C. Coscia
8 Rancho Viejo 57, E. Romero
9 Don Corleone 57, N. Palavecino
10 Elio Red 57, G. Retorto
11 Fray Santiago 57, D. Verón
12 El Chúcaro 57, T. Zapata
13 Talboat 57, P. Juri
14 El Vasco Aspero 57, L. Zárate
15 Don Chiche 54, W. Blanco
16 Bouquetin 57, H. Blanco
17 Charly Lindo 55, O. Frávega

**4ª CARRERA** — A las 15.45
Pr. Seductor 2.100 Mts.
(Continúa Ap. Encadenada "6")

1 Blue Devil 57, A. Rivero
2 Domus 51, XX
3 Blevio 55, O. Telechea
4 Gran Profe 54, R. Ramallo
5 Lino 55, C. Frávega
6 Denim 55, A. Valenti
7 Gaucha Pialada 49, J. Mansilla
8 Pobre Zonzo 54, L. Falco
9 Real Boni 54, E. Martínez

**5ª CARRERA** — A LAS 16.30
Pr. Galaxias Moon 1.500 Mts.
(Continúa Ap. Encadenada "6")

1 La Ruly 56, R. Fernandez
2 Luz Bloqueo 56, A. Rivero
3 Entodavia 56, J. Corso
4 Comandita 56, W. Marcovecchio
5 Ala Carta 56, A. Sandoval
6 Homologia 56, J. Burgois
7 Vogue La Galere 56, J. Fernández
8 Lanza Bot 56, O. Tévez
9 Disension 56, C. Agüero

**6ª CARRERA** — A las 17.20
Pr. Hackman 1.100 Mts.
(Continúa Ap. Encadenada "6")

1 Stream 57, J. Azamor
2 Francis Pass 57, H. Falcón
3 Kalopsa 57, V. Insaurralde
4 Arlandito 57, I. Desvard
5 Flusecond 57, H. Olivera
6 Palo de Agua 57, A. Sandoval
7 Feudo 57, J. Tocci
8 Arthur's Town 57, J. Burgois
9 Tabay 57, L. Zárate
10 Snow Rafa 57, R. Prieto
11 Varallo 57, A. Rivero
12 Primo Vit 57, J. Vaira

**7ª CARRERA** — A las 18.10
Han. Pedro J. Alegre 1.200 Mts.
(Continúa Ap. Encadenada "6")

1 El Fugitivo 58, J.Fernández
2 Arioso 54½, M.Cañedo
3 Punto Alto 53, J.Burgois
4 Nice Smile 51, M.Mercau
5 Rancho Alegre 52, S.Videla
6 Chicuyo 50, V.Insaurralde
7 Ponele 52, J.Azamor
8 Angustiaste 51, C.Lescano
9 Che Pujante 49½, L.Zárate

**8ª CARRERA** — A las 19.5
Pr. Zut 1.100 Mts.
(Finaliza Ap. Encadenada "6")
(Comienza Ap. Doble Extra)

1 Calmante 56, O.González
2 Marrado Sun 56, J.Azamor
3 Quitotero 56, P.Juri
4 Indian Second 56, F.Rivero
5 El Asustado 56, J.Burgois
6 Alphasol 56, N.Dragisich
7 Mistico 56, H.Barrios
8 Kalflower 56, E.Martínez
9 Yata Sheet 56, M.Sandoval
10 Grillo Cantor 56, O.Frávega
11 Potro Piyo 56, V.Aguirre
12 Alphacom 56, R.Pastor
13 Ocurrido 56, L.Romero
14 Comodoro 56, XX
15 Vic Aberfan 56, H.Ereñú

**9ª CARRERA** — A las 1
Pr. Gabán 1.200 Mts.
(Finaliza Ap. Doble Extra)

1 Larvik 57, XX
2 Malliaux 57, R.Pastor
3 Paisaje 57, R.Durante
4 Catling 57, O.Tévez
5 Chado 57, J.Burgois
6 Letrao 57, W.Blanco
7 Adriamist 57, A.Rivero
8 Rancho Fiel 57, C.Retorto
9 Bara 57, R.Rodríguez
10 Confidencial 57, R.Almirón
11 Peguera 57, M.Sandoval
12 Araton 57, R.Zapata
13 Hijo Bayo 57, A.Medina
14 Gran Bolindo 57, R.Ausili
15 Dean Paso 57, E.Riso
16 El Centurión 57, R.Sosa
17 Torrontes 57, J.Benítez
18 Indian Lucky 55, O.Telechea

**10ª CARRERA** — A las 2
Pr. Regalia 1.400 Mts.

1 Chita 56, H.Guías
2 Verduc 56, E.Martínez
3 Fursion Staga 56, S.Videla
4 Cofrati 56, L.Alzamora
5 Ala Cooper 56, A.Sandoval
6 Crown 56, XX
7 Cap West 56, O.Frávega
8 Tona Lady 56, H.Cabrera
9 Pleasure 56, XX
10 Ensortijada 56, XX
11 Man's Reach 56, J.Ojeda
12 Prontosea 56, P.Juri
13 Gat Patrick 56, R.Barrios
14 La Martillera 56, O.Aguirre
15 Hexe 56, C.Ibarba
16 Incumbencia 56, R.Cepeda
17 Reina 56, XX
18 Que Tanga 56, A.Medina
19 La Legalista 56, C.Sanguinetti
20 Templaria 56, R.Sosa

# PROVINCIA

**(Sorteo de anoche)**

| | | | |
|---|---|---|---|
| 1º | 897 | 11º | 241 |
| 2º | 350 | 12º | 430 |
| 3º | 787 | 13º | 445 |
| 4º | 478 | 14º | 346 |
| 5º | 566 | 15º | 405 |
| 6º | 968 | 16º | 542 |
| 7º | 401 | 17º | 580 |
| 8º | 641 | 18º | 132 |
| 9º | 072 | 19º | 654 |
| 10º | 749 | 20º | 898 |

# QUINIELA

**(Sorteo de anoche)**

| | | | |
|---|---|---|---|
| 1º | 216 | 11º | 902 |
| 2º | 800 | 12º | 076 |
| 3º | 146 | 13º | 287 |
| 4º | 569 | 14º | 553 |
| 5º | 870 | 15º | 196 |
| 6º | 991 | 16º | 384 |
| 7º | 130 | 17º | 992 |
| 8º | 662 | 18º | 050 |
| 9º | 767 | 19º | 252 |
| 10º | 791 | 20º | 259 |

# AUMENTO DE PREMIOS

Acorde con el momento en que se vive, las autoridades del hipódromo de Palermo han acordado en dar un aumento sustancial en los premios. El mismo, según el trascendido alcanzará al treinta por ciento. Asimismo se conoce que el Nacional tendrá una recompensa excepcional.

# TUCUMAN

**(Sorteo de anoche)**

| | | | |
|---|---|---|---|
| 1º | con $ 1.500.000.000 | | 2765 |
| 2º | " " | 78.000.000 | 333 |
| 3º | " " | 24.000.000 | 487 |
| 4º | " " | 15.000.000 | 867 |
| 5º | " " | 12.000.000 | 327 |
| 6º | " " | 2.100.000 | 164 |
| 7º | " " | 2.100.000 | 336 |
| 8º | " " | 2.100.000 | 391 |
| 9º | " " | 2.100.000 | 418 |
| 10º | " " | 2.100.000 | 466 |

**1ª CARRERA** — A las 13.45
Pr. Catedral del Norte - 1.800 mts.
(Comienza la Apuesta Triple)

1 Fantasmal 57, J. Valdivieso
2 Raymond 57, R. Ferreira
3 Islámico 57, J. Maciel
4 Paqueaguante 57, P. Rodriguez
5 Paddock Red 57, C. Pezoa
6 Cyclone 57, E. Jara
7 Sango 57, A. Ferreras
8 Golden Dancer 57, S. Videla
9 A Tiger 57, x.x.

**2ª CARRERA** — A las 14.20
Pr. Barrio Cated. del Sur - 1.400 mts.
(Continúa la Apuesta Triple)

1 Bonita Mary 57, J. Valdivieso
2 Tanpina 57, J. Ublich
3 Delightful 57, D. Suárez
4 Strolette 57, E. Figueroa
5 Extupenda 57, H. Libre
6 Pharuka 57, V. Sanguinetti
6A. Soñada 57, J. Maciel
7 Prideful 57, R. Laitán
8 Shady 57, O. Ayude

**3ª CARRERA** — A las 14.55
Pr. Barrio San Nicolás - 1.200 mts.
(Finaliza la Apuesta Triple)

1 Dorada Brava 57, x.x.
2 Soneca 57, V. Centeno
3 Dear Pat 57, E. Bortulé
f4 Cap Booz 57, A. Ramos
5 Lydd 57, no correrá
6 Fascination 57, V. Sanguinetti
7 Grand Siren 57, P. Labanca
8 Torre Paola 57, W. Blanco
9 Lovely Girl 57, J. Palacios
10 Jabera 57, G. Retorto
11 Abatatada 57, H. Capano
12 Corajuda 57, C. Vera
13 Patty Boom 57, J. Paule

**4ª CARRERA** — A las 15.35
Pr. Barrio del Socorro - 1.800 mts.
(Com. la 1ª Ap. Dob. Extra)

1 El Charro 57, T. Aguirre

# HIPODROMO ARGENTINO

## COMPETIDORES Y MONTAS PARA EL SABADO

1A. Pocford 57, R. Almirón
2 Boratz 57, C. Pezoa
3 Habiliso 57, J. Maciel
4 El Gigio 57, A. Tarraño
5 Pilluelo 57, J. Jarcovsky
6 Buss Father 57, A. Giannino
7 Wildon 57, J. Albornoz
8 Akumanso 57, C. Bertoldi

**5ª CARRERA** — A las 16.20
Pr. Barrio del Pilar - 1.400 mts.
(Final. la 1ª Ap. Dob. Extra)

1 Pecos Ball 56, A. Ramos
2 Benvillant 56, C. Sanguinetti
3 Ebeid 56, O. Mansilla
4 Goldmed 56, J. H. Figueroa
6 Colcam 56, C. Pintos
6A. Corso Ball 56, x.x.
7 El Tajin 56, J. Oural
8 Agent 56, H. Costantino
9 All Star 56, P. Sahagian
10 Silicato 56, A. Sandoval
11 Halagador 56, M. Sarati
12 Revoleo Real 56, C. Giussi
13 Luque 56, J. Valdivieso
14 Si Tengo 56, R. Galloso
15 Levif 56, V. Sanguinetti
16 Pituco 56, E. Liceri

**6ª CARRERA** — A las 17.00
Clásico Mariano Moreno - 2.000 mts.
(Com. la 2ª Ap. Dob. Extra)

1 I Bet 61, M. Sarati
2 Rondon 60, C. Pintos
3 Vino Dulce 60, O. Merlo
4 Prophet 60, R. Sosa
5 Tello 60, J. Valdivieso
6 Congresal 60, M. Lezcano

**7ª CARRERA** — A las 17.45
Pr. Barrio San Telmo 1.000 mts.
(Final. la 2ª Ap. Dob. Extra)

1 Eventual 57, A. Lovay
2 Interdit 57, J. Cervantes
3 Happy Dollar 57, R. Laitán
4 Zar Ope 57, H. Blanco
5 Blunder 57, H. Libre
6 Akilinte 57, A. Muñoz
7 Menow 57, C. H. Gómez
8 En Duque 57, J. Maciel
9 Bequeflete 57, R. Ricoy
10 Coimero 57, A. Rivero
11 Rio Brio 57, J. Valdivieso
12 Scotch Motive 57, D. Orcellet
13 True Vam 57, A. Garcia
14 Make Music 57, x.x.
15 Sol Sun 57, E. Bortulé

**8ª CARRERA** — A las 18.30
Pr. Barrio Monserrat - 2.200 mts.
(Com. la 3ª Ap. Dob. Extra)

1 Mart 57, P. Armada
2 El Fantasma 57, C. Pezoa
3 Andariego Tel 57, C. Castañeda
4 Midge 57, J. Valdivieso
5 Bayllnd 57, R. Ferreira
6 Rojack 57, I. Guimaraes
7 Mauritano 57, J. Palacios
8 Triunfal 57, O. Dominguez
9 Fray Albertito 57, L. Alzamora

**9ª CARRERA** — A las 19.15
Pr. Barrio Balvanera - 1.200 mts.
(Final. la 3ª Ap. Dob. Extra)

1 Teleférica 57, T. Aguirre
2 Okra 57, E. Bortulé
f3 Cinca Glass 57, H. Libré
f4 Dalwood 57, J. Valdivieso
5 Ice Cream Top 57, H. Prieto
6 Lady Roger 57, F. Liceri
7 Prioritaria 57, A. Sosa
8 Transa 57, A. De Arriba
9 Metropolitan 57, C. Vera
10 Excellent 57, R. Barrios
11 Castañeta 57, P. Molina
12 Whispers 57, M. Sarati
13 Brio's Tip 57, A. Giannino

**10ª CARRERA** — A las 20.00
Pr. Barrio La Piedad - 1.600 mts.
(Com. la 1ª Ap. Dob. Extraord.)

1 Carnob 55, R. Riveiro
2 El Altivo 57, H. Prieto
3 Tasmanian 57, W. Serrudo
4 Riverlege 57, H. Libré
f5 Uniprix 57, H. Castro
6 Litro 57, J. Alvis
7 Valuado 57, H. Blanco
8 Controlante 57, M. Palacios
9 Francis Swing 57, C. Vera
10 Tilingo 57, R. Ramallo
11 Hilarante 57, V. Sanguinetti
11A. Urdaburu 55, M. Escagues
12 Desamoradq 57, M. Mercau

**11ª CARRERA** — A las 20.45
Pr. Barrio La Concepción - 1.200 mts.
(Final. la Ap. Dob. Extraord.)

1 Bonzo 56, E. Bortulé
f2 Avivol 56, J. Ublich
3 Galapagos 56, M. Sarati
4 Falluto 56, A. Ferreras
5 Kimono 56, R. Fernández
5A. Snow Joker 56, R. Ramallo
6 El Palenquero 56, J. Valdivieso
7 Shazzan 56, R. Laitán
8 Belfry 56, J. Maciel
9 Tercer Vasco 56, H. Libré
10 Agarrado 56, A. Medina
11 Don Eusonio 56, R. Galloso
12 Royal Castle 56, R. Sosa
13 Pionero 56, N. Mezzotero

## TODO EN POCAS LINEAS

★ Se sigue representando en el **Teatro Del Bajo** la obra "Job" de **Alberto Adellach.** Bajo la dirección de **López Vidal** el elenco está integrado por: **Beatriz Rampini, José Andrada, Edgardo Moscia, Osvaldo Mazal, Alejo Piovano, Tilda Rabi, Laura Igelko, Miriam Durac, Guillermo Lahera, Leonardo Nápoli, Delia Bracchi, Liliana Quartuccio, Luis Mancini, Roberto López del Vall, Oscar Leguizamón, Humberto Guido y Carlos Signetti.** La música es de **Rolando Mañanes,** la asistencia de **Mariela Pacheco** y vestuario de **Rosmari Monastirsky.** Las funciones se ofrecen los **viernes,** a lae **20,** y los **sábados,** a las **22.**

★ El **miércoles** a las **23,** se presenta en "La Trastienda" el grupo de folklore tradicional y andino **"Viento Norte".** Integran el conjunto **Toro Stafforini,** en charango y guitarra; **Carlos Groisman y Eudardo Kacheli** en quenas; **Esteban Morgado,** guitarra, y **Fernando Bozzini,** percusión.

★ Como interesante novedad del teatro que se puede ver actualmente en Buenos Aires se puede mencionar la versión de **"Monserrat",** obra del autor francés **Emmanuel Robles,** recientemente estrenada en la **"Sala del Claustro"** de la Manzana de las Luces. Está dirigida por **Norberto Ayerán y Walter Mooney,** con vestuario y escenografía de **Rubén García.**

★ En la sede del **Club Atlético Boca Juniors** se realiza la exposición plástica de **estudiantes de Bellas Artes y artistas independientes,** donde se presentan trabajos de jóvenes valores ligados a la actividad. **La muestra puede visitarse hasta el 31 del corriente.**

★ El **Centro Argentino de Televisión** informa que el señor **Horacio A. Tesoriero** disertará sobre el tema: **"Sistema de Video Grabación Beta",** el próximo **viernes,** a las **19.30.** La conferencia se desarrollará en el salón de actos de la entidad ubicado en el **Pasaje El Maestro 55** (altura de Rivadavia 4600), **con entrada libre.**

★ El **miércoles,** a las **21,** se llevará a cabo en el **Teatro Colón** el concierto anunciado para hoy y que consta del siguiente programa: **Vivaldi; Beatus Vir** (Salmo 111) RV 597; para solistas, doble coro y doble orquesta. Primera Audición. **Lauda Jerusalem** RV 609; para dos sopranos, doble coro y doble orquesta. Primera audición. **Gloria** en Re mayor RV 589; para solistas, coro y orquesta.

Actuarán el **Coro Bach** y la **Orquesta Filarmónica de Buenos Aires** bajo la dirección del maestro **Antonio Russo.** Serán solistas las sopranos **Ema Gaba y Nani Landau** y la mezzosoprano **Marilú Anselmi.**

★ Hasta el **viernes** permanecerá abierta en **La Casa de la Paloma,** sita en la calle Congreso 2680, la exposición de dibujos y escultura de **González Perrin, Schapiro, Carro y Forteza.**

★ El **viernes** se presentará en el **Teatro Cervantes de Quilmes** el folklorista **José Larralde,** quien compartirá el escenario con el músico e instrumentista **Raúl Barbosa** y su agrupación folklórica.

# LOS ACTORES ARGENTINOS, AMENAZADOS EN MEXICO

*● Tomarán Represalias por Ataques a Verónica Castro*

**MEXICO, DF,** 19 (ANSA).— La Asociación Nacional de Actores, (ANDA), de México advirtió a su similar de Argentina para que detenga las acciones en contra de su socia, la actriz mexicana Verónica Castro, **pues de lo contrario se tomarán medidas contra actores argentinos que quieran actuar en México.**

La advertencia fue lanzada por el líder de los actores mexicanos, David Reynoso, conocido en México como **"El Mayor"** por su actuación en la película "Viento Negro", directamente a Luis Brandoni, dirigente de los actores argentinos.

Brandoni es además el presidente del Bloque Latinoamericano de Actores (BLADE), del cual, David Reynoso, es secretario general.

En Argentina la actriz Verónica Castro ha sido criticada por sus colegas argentinos por el salario que recibirá por diversas actuaciones, entre ellas la telenovela "Verónica".

Reynoso dijo en la asamblea de actores mexicanos que la actitud de Brandoni y otros artistas argentinos que han criticado a Verónica Castro **"Es injustificada y exagerada".**

### ● EN ACTORES

CRONICA dialogó anoche con el señor Víctor Bruno, de la "Asociación Argentina de Actores", quien nos manifestó que la entidad **(de la que es Secretario de prensa)** no tiene problema alguno con la señora Verónica Castro. **"Solo le informamos que no podía usar el apuntador electrónico pues en nuestro país está prohibido; ésa fue la única 'diferencia' que mantuvimos con ella, que para nosotros es una actriz más".** Luego el señor Bruno nos expresó que no sabía si el secretario general de la "AAA", Luis Brandoni, haría alguna declaración sobre el tema. **"Si la hace, será a título personal",** acotó. Cabe consignar que Brandoni no pudo ser localizado en las últimas horas de la tarde de ayer por nuestros cronistas, informándosenos que estaba en un conocido hotel céntrico, asistiendo a una reunión.

Como se sabe, la prensa mexicana reaccionó violentamente contra críticas hechas en ésta por actores y la prensa en general por la labor de Verónica Castro entre nosotros, pero evidentemente mal informada, dado que nadie cuestionó lo que ganará **(300 mil dólares, libres de impuesto)** sino que el Canal 11 **ha violado una disposición de la Secretaría de Información Pública,** dictada por su subsecretario operativo, coronel Pedro Coria, en febrero último, y que establece que los canales administrados por el Estado (el 11 es uno de ellos) **no pueden concretar coproducciones, mientras que el teleteatro "Verónica" lo es, ya que su distribución en el exterior** (de donde llegarían los dólares) **fue** "cedida" **a los auténticos contratantes de la actriz azteca,** ya que el canal, **graciosamente,** muestra un contrato de solo cuatro mil millones de pesos mensuales, **menos de mil dólares, que ella gana en cualquier país** (inclusive en el nuestro) **tan solo por saludar.**

# El Libro de 'Mecha' Ortiz

Anoche, la querida **"Mecha" Ortiz** presentó su libro que fue recopilado por **Salvador D'Anna.** En torno de esta querida figura de nuestro ambiente artístico se dieron cita destacadas personalidades de nuestro cine, teatro y televisión. Así se hicieron presentes para desearle el mejor de los éxitos a la inolvidable intérprete de **"Safo",** actrices de la talla de **Mirtha Legrand, Libertad Lamarque, Niní Marshall, Amelia Bence, Elsa Daniel, Luisa Vehil y Niní Gambier.** También cabe destacar la presencia de **Miguel de Molina, Edmundo Guibourg, Luis Saslavsky, Daniel Tinayre, Duilio Marzio, Jaime Potenze, Jorge Luz, Eduardo Bergara Leumann, Roberto Tálice, Horacio Lannes** y el sacerdote **Daniel Zaffaroni.**

**"Mecha Ortiz por Mecha Ortiz"** tal el título del libro, que rescata para la nostalgia una etapa fundamental para nuestro espectáculo que tuvo a la estrella como principal protagonista.

## TV PROGRAMA TV

16.00 (2) **DIBUJOS - Infantil**
Dibujos animados.
(9) **UN NOVIO DIFICIL - Teleteatro**
Selva Alemán - Daniel Guerrero.
(13) **EL TIEMPO DE ELVIRA - Infantil**
Elvira Romei.
16.30 (2) **MIS HOMBRES Y YO - Serie**
Patricia Crowley.
(13) **PATOLANDIA - Infantil**
Rafael Carret.
17.00 (2) **BUSCANDO NOVIA A PAPA - Serie**
(9) **LA TARDE DE ANNAMARIA - Femenino**
Annamaria.
(11) **PRISIONERA DE UN ERROR - Teleteatro**
Sonia Braga.
(13) **DIVERSIONES EN EL 13 - Infantil**
Las Trillizas de Oro.
17.30 (2) **LA ISLA DE GILLIGAN - Serie**
Bob Denver.
(7) **LOS ANGELES DE CHARLIE - Serie**
Kate Jackson - Jacklyn Smith - Cheryl Ladd.
18.00 (2) **EL DERECHO DE NACER - Teleteatro**
Verónica Castro.
(9) **PAYASOTE Y PERIQUIN - Infantil**
(11) **LA HORA DE CAROZO Y NARIZOTA - Infantil**
Con el profesor Gabinete.
(13) **LAS VEGAS - Serie**
Robert Urich.
18.30 (7) **REBELDE Y SOLITARIO - Teleteatro**
Raúl Taibo - Mariana Karr.
19.00 (2) **VALLE DE PASIONES - Serie**
Barbara Stanwick.
(7) **LAS AVENTURAS DE B.J. - Serie**
Greg Evigan.
(9) **DE 7 A 8 - Periodístico**
B. Elizalde - C. Mascetti - S. Huberman.
(11) **REVISTA 11 - Periodístico**
V. Sueiro - U. Barrera - J.C. Mendizábal.
(13) **TODOS LOS DIAS**
**LA MISMA HISTORIA - Teleteatro**
Beatriz Taibo - Luis Medina Castro.
19.30 (11) **TRAIGANOS SU PROBLEMA**
Lucho Avilés.
20.00 (2) **EL CRUCERO DEL AMOR - Serie**
Gavin McCleod.
(7) **LOS 100 DIAS DE ANA - Teleteatro**
Andrea del Boca - Silvestre.
(9) **RUMBO A LA FAMA - Musical**
Leonardo Simons.
(11) **DE LO NUESTRO CON HUMOR**
Quique Dapiaggi.
(13) **BUENAS NOCHES ARGENTINA - Periodístico**
S. Villarruel - D. Mendoza.
21.00 (2) **LAS CALLES DE SAN FRANCISCO - Serie**
Karl Malden.
(7) **SESENTA MINUTOS - Periodístico**
J. Gómez Fuentes - M. Larreta - N. Kasanzew.
(9) **OPERACION JA-JA - Humorístico**
Jorge Porcel - Juan Carlos Calabró.
(11) **COLUMBO - Serie**
Peter Falk.
(13) **CRECER CON PAPA - Telecomedia**
Alberto Martín - Gabriela Gilli.
22.00 (2) **KOJAK - Serie**
Telly Savalas.
(7) **JUNTOS - Musical**
Hoy: "Los Chalchaleros" A. Carrizo
(13) **EL MUNDO DEL ESPECTACULO**
"La reina del strip-trease". Rosalind Russell.
22.30 (9) **NOSOTROS Y LOS MIEDOS**
"Miedo a dar". Aldo Barbero.
(11) **GALAS DE TEATRO**
"Las aventuras del Barón Von der Trenck".
23.00 (2) **BARETTA - Serie**
Robert Blake.
23.30 (11) **NOTICIAS ONCE - Periodístico**
A. Repetto - E. Landi.
24.00 (2) **HARRY O - Serie**
David Janssen.
(7) **LA GENTE - Periodístico**
Augusto Bonardo
(9) **CONOCIENDO BUENOS AIRES**
Adolfo Jasca.
0.05 (9) **GRANDES OLVIDADOS**
Indio Apachaca
0.10 (9) **DIOS ES MI DESCANSO - Religioso**
0.30 (13) **TRASNOCHE**
Primera sección: "El hombre que hizo el milagro". Luis Sandrini.
Segunda sección: "Vida y milagros del capitán Barney Miller". Hal Linden - Serie.
Tercera sección: "Reino animal en crisis". Documental
3.30 (13) **UN MOMENTO DE MEDITACION**
Religioso.

# Argentinos, en Austria

**GRAZ, Austria,** 19 (DPA).— Con la presentación de tres piezas cortas en un acto de autores argentinos, prosiguió el Festival de Otoño de la ciudad austriaca de Graz, dedicado este año al cine y al teatro de América latina.

"El Nuevo Mundo" de **Carlos Somigliana,** "El enemigo también juega" de **Eduardo Pavlosky** y "Querido papá" de **Aída Bortnik,** traducidas al alemán por el romanista austriaco **Georg Rudolf Lind,** serán presentadas por el elenco del Teatro de Graz, bajo la dirección de **Ivonne Jalek.**

El festival se inició el sábado con la presentación de la versión en idioma alemán, por el Teatro Municipal de Graz, de "Con el puño en el puñal abierto", dirigida por el propio autor, **Augusto Boal,** un brasileño que vive en el exilio en París desde que salió de su país en 1971, después de tres meses de cárcel y torturas.

"El extensionista", obra del mexicano **Felipe Santander** leída también anoche en alemán con el título de "Landraffer" por actores del Teatro de Graz, fue destacada como un ejemplo del teatro como vehículo de educación social.

# Al Maestro Calki, un Homenaje con Cariño

**El próximo lunes, a las 20.30,** en el auditorio SHA, Sarmiento 2233, primer piso, tendrá lugar un homenaje a Raimundo Calcagno (Calki) organizado por la Cinemateca Argentina con el auspicio de la Sociedad Hebraica Argentina. Compartirán una mesa redonda: **Beatriz Guido, Edmundo Guibourg, Carlos Ferreira, Héctor Grossi, Roland** y **Jorge Miguel Couselo;** donde se evocará su personalidad, su lucha por una crítica independiente, su inquebrantable entusiasmo por la verdad.

Hombre de múltiples talentos y agudo escritor, será recordado por colegas, amigos y discípulos con el fervor que merecen la pasión y la ternura con la cual ejerció su profesión.

La iniciativa ha tenido la acogida que merece en todos los ámbitos en los que se considera a **Calki,** como un verdadero maestro de nuestra crítica cinematográfica. Un merecido recuerdo.

## HOY

★ Festejan su cumpleaños las actrices **Beatriz Díaz Quiroga** y **Verónica Castro.**

★ A las 19 horas, recital folklórico **"De la raíz al surco"** con la actuación del conjunto **"Raíces Incas",** con presentación de **Suray,** en el Auditorio "Enrique Muiño". **La entrada es gratuita.**

★ Todas las noches un buen show, cena y baile en la cantina **"Castello Novo"** de Almirante Brown 1433.

## SUS CARTAS ESTAN ECHADAS

**En estos 60 naipes se encuentra encerrado un mensaje para usted. Acaso se trata de un augurio o de una advertencia que no deberá desestimar. Para dar con el mensaje que corresponda al lector, éste debe proceder de la siguiente manera: si su nacimiento se ha registrado entre los días 5 y 11 (no importa el mes) elegirá PICAS; si se ha producido entre los días 12 y 19, TREBOL; si lo fue entre los días 20 y 27, DIAMANTE, y finalmente, si su advenimiento al mundo aconteció entre los días 28 y 4, su palo será CORAZONES. Una por su orden leyendolas de izquierda a derecha, las letras que llevan las cartas correspondientes a la fecha en que nació y escribalas. Así obtendrá el mensaje.**

# "LOS MISERABLES" CUESTAN MUCHO

## INVIERTEN MAS DE 7 MILLONES DE DOLARES PARA SU FILMACION

**PARIS,** 19 (AFP).— La 34ª adaptación de la obra de **Victor Hugo** "Los Miserables" se ha transformado en la más suntuosa de toda la historia del cine francés, con un presupuesto equivalente a más de siete millones de dólares y un rodaje de siete meses.

Todos los records franceses han sido rotos con este filme del ambicioso **Robert Hossein,** un kilométrico rodaje (a los siete meses hay que agregar 9 más de preparación en el terreno y dos años invertidos en la redacción del guión), técnicas muy sofisticadas y costosas para envejecer el celuloide, un reparto muy cuidadoso y gigantesco y dos montajes: uno para la versión cinematográfica y otro para la copia destinada a la televisión.

Los promotores de la obra afirman que se trata igualmente de la mejor ilustración de una excelente colaboración entre la pantalla grande y la pequeña tanto en la coproducción financiera como en la realización técnica.

El reparto lo encabeza **Lino Ventura** —se rumorea que nunca un actor francés estuvo tan bien pagado—, al lado de primerísimas figuras como **Michel Bouquet** y **Jean Carmet** y rodeado por una impresionante masa de **92 actores secundarios y 3.000 extras.**

Toda la película ha sido especialmente tratada por unos laboratorios franceses para conseguir una especie de **"patinado"** de época, para dar la impresión que puede producir un grabado antiguo. Al parecer se trata de un sistema totalmente revolucionario que nada tiene que ver con el conocido sepia.

En las pantallas aparece en estreno mundial en París en versión de tres horas, una longitud poco usual ya, pero sobre la que su realizador, Robert Hossein, se ha mostrado muy firme, diciendo que incluso un descanso en la proyección rompería el ritmo del filme. Por cierto que la versión para la TV, cuya difusión se prevé en 1984 en episodios que totalizarán cinco horas, ha sido montada aparte para darle un ritmo distinto y, al mismo tiempo, un final más feliz que el que se verá en las salas oscuras.

# UNA GRAVE DENUNCIA FORMULO LA GREMIAL DE LOS ACTORES

La Asociación Argentina de Actores en resguardo de los intereses de sus afiliados, les sugiere que **no suscriban contratos artísticos con la Asociación Amigos de la Casa de la Cultura de Lomas de Zamora,** en virtud de que dicha institución no ha cumplido con dos contratos firmados con la misma cooperativa de actores.

Los contratos, redactados en papel con membrete de la Municipalidad de Lomas de Zamora, fueron desconocidos por las autoridades municipales quienes expresaron que los miembros de la Asociación Amigos de la Casa de la Cultura "no son funcionarios ni empleados de esta Comuna".

### ● GESTIONES MALOGRADAS

La Asociación Argentina de Actores llevó a cabo estas gestiones sin resultado positivo ante la presidenta de la referida institución, señora Zulma Cannavo de Orquín y ante el intendente de Lomas de Zamora, doctor Enrique Gabriel Orquín.

**UNA FIESTA MUY LOCA:** Fue la que realizaron en casa de la empresaria **Ana Blutrach** ubicada en Barrio Parque, a una cuadra de ATC, con motivo de festejar el cumpleaños de la multifacética **Renata Schussheim** (dicen las **"malas lenguas"** que hace diez años que cumple 33). En la **"festichola",** estuvieron algunos **"personajes"** que engalanan este **"circo",** como: **Charly García; Gustavo Bazterrica, "Cachorro" López** (guitarrista y bajista, respectivamente de "Los abuelos..."); el manager de David Lebón, **Luis "Pepe" Vinci;** el cantante de "Virus", **Federico Moura** y las **"Baby Scuits", Fabiana Cantilo** y **Viviana Telles.** Por los de la otra **"vereda",** concurrió Soledad Silveyra. En síntesis, la fiesta fue **"total"...** lamentablemente para algunos hubo un par de **"pretorianos"** y **"guardabosques",** que permitieron que esta velada se pueda contar... ¡Hay cada **aguafiestas** últimamente...!

**QUE TRISTE:** Un poco desilusionado, quedó el manager de los "Dulces 16", **Fernando Moya,** cuando hace una semana le festejaron sus amigos los primeros 24 años. La fiesta fue muy íntima y **"el niñero"** había pedido a sus protegidos, que le dedicaran el tema de **David Lebón,** "Suéltate rock and roll; pero lamentablemente, el cantante **Gustavo Pérez** no se aprendió la letra. A pesar de todo, no hubo **"pálida"** porque **Luis Valenti,** el ex tecladista de **"El Reloj"** se unió para hacer algunos temas junto al grupo y a raíz de ello, quedó ligado (por el momento) como músico invitado para las próximas presentaciones de los **"Dulces".** Incluso, intervendrá en la grabación del segundo LP del quinteto, cuyas sesiones comenzarán la semana venidera en los **Estudios Panda.** ¡No hay mal que por bien no venga...!

**NITO CAMBIO DE NUMERO:** Como es sabido, el anteúltimo LP de **Nito Mestre,** llevaba por nombre los últimos cuatro dígitos de su número telefónico. También, como es lógico de suponer, al **"Ceniciento"** lo volvieron loco las **"girls"** y para proteger su sueño (aunque las propuestas le interesaban mucho) debió pedir el cambio de número a ENTel. El mismo le fue otorgado a las 48 horas. Ustedes se preguntarán cómo averiguaron los primeros dígitos. Muy fácil. En una nota un cronista deslizó que el ex **"Sui Generis"** vivía en Caballito... ¿La agarraron ahora?

**LA DEBIAMOS:** El "tapado" que estuvo **"zapando"** con **Luis Alberto Spinetta,** fue bajista del trío **"El Cepo",** rival del underground, de **"Madre Atómica"** (primer grupo de **Pedro Aznar,** de allí la rivalidad con éste). Según el comentario de quienes conocen a ambos, dicen que **Hugo Villarreal,** es mejor que el ex **"Serú Giran";** ya que también, es **multiinstrumentista** y además, un excelente cantante y compositor. **A Luis** le informamos, ya que lo anda buscando, que este **"desconocido",** vive en Martín Coronado y hacía apenas unos días que había llegado de Europa en donde estuvo tocando con varios **"capos"** del jazz-rock... Lo prometido es deuda...!

**ALGUNAS PRIMICIAS:** Les informamos, que el LP de **"Virus"** (segundo) se llamará **"Recrudece",** tal como lo anunciamos nosotros hace un mes y que saldrá en noviembre, pero que recién, será presentado a mediados de diciembre y no en noviembre, como vienen diciendo por allí. Algunos títulos: "El Banquete" (futuro "hit"); "Bandas chantas"; "Se zarpó"; "Carta para Marta"; "El 146"; "Reportaje sincero y anticonvencional" y "Aguas vivas". Lamentablemente, no incluirían, en este **"negrito** con agujero", el tema "En la parrilla". Los motivos... **dicen que no se aprendieron los coros (?)** Vamos con otra primicia (pero no se mal acostumbren). El último fin de semana de octubre, **Charly García y David Lebón,** tocarán juntos en el Uruguay. Además, estarán con sus respectivas bandas.

**JUICIO A LEON GIECO:** La cúpula de la grabadora a la que pertenece León, le haría juicio, porque según ellos, el creador de "Solo le pido a Dios", **habría cantado sin su autorización en el LP solista de Charly García,** bajo el seudónimo de **Ricardo Gómez.** Nosotros, no pretendemos entrar en la polémica, simplemente, creemos que esta gente está errada (de ser cierto) ya que ellos en reiteradas oportunidades contaron con la presencia de Charly, Nito y otras **"stars",** para los distintos LP de Gieco. Y León (supongamos que sea verdad) tomó esa actitud, fue simplemente para devolverle el favor a un **"gran amigo".** Es hora de acabar con esta burocracia, porque esto le hace muy mal al rock, un movimiento que se basa en su espontaneidad. Esperamos que recapaciten... que gracias al rock, viven todavía algunas grabadoras ¿o no?.

**¿QUE PODEMOS ESCUCHAR?:** En el Teatro Opera de **La Plata,** este sábado **David Lebón** y su banda. **"Los abuelos de la Nada",** estarán junto a **Charly García,** en el **Coliseo** durante este fin de semana. En Claxon continúa hasta fin de mes el ciclo de rock, con los **"Dulces 16", Celeste Carballo y Alejandro Lerner,** de jueves a domingo. Sigue el éxito del trío de New Romantic, **"Los Encargados",** todos los sábados en Buncker Bar. Todos los domingos en El Ciudadano, están **Debora y Moira.**

# PALABRAS CRUZADAS

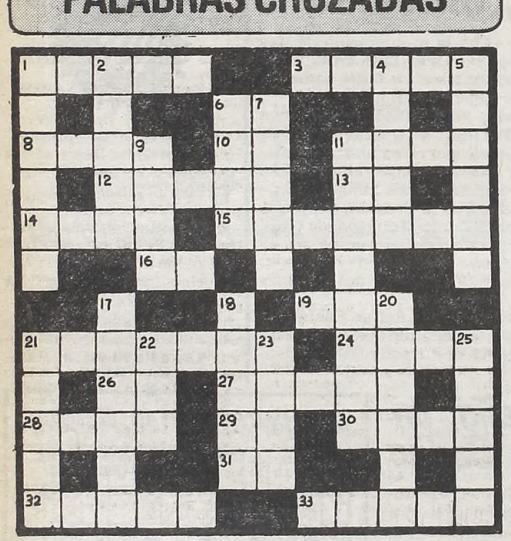

**HORIZONTALES**

1) Partícula desgregada de las rocas. 3) Poned la data. 6) Antigua nota musical. 8) Uno de los colores del espectro solar. 10) Forma reflexiva del pronombre personal. 11) Primer hombre según la Biblia. 12) Prueban. 13) Río de Italia. 14) Labrad la tierra. 15) Descansar. 16) Sufijo usado en química. 19) Otorgar, donar. 21) Adicionaran. 24) Instrumento de hierro, que es parte del arado. 26) Abreviatura de "Item". 27) Se mantiene sobre el agua. 28) Limpio y puro. 29) Preposición latina. 30) Cualquier raíz gruesa y principal. 31) Nota musical. 32) Reunión nocturna donde se baila. 33) Una de las cuatro estaciones.

**VERTICALES**

1) Poner o dar fin a una cosa. 2) Enseña. 4) Lo entero y cabal (pl.). 5) Moneda corriente. 6) Hacer servir para algo. 7) Poseer. 9) Anverso o reverso de una medalla. 11) Favorecern. patrocinarán. 17) Dejar de hacer. 18) Cauce artificial por donde se conduce el agua. 20) Natural del rin. 21) Que gozan de buena salud. 22) Uno, enlazo. 23) Ninguna cosa. 25) Fertilizante.

**(La solución mañana)**

| | | | | | | | | | | | | | | |
|---|---|---|---|---|---|---|---|---|---|---|---|---|---|---|
| V | O | L | A | D | O | R | A | | | A | C | | | |
| E | | U | | | P | | G | R | I | P | E | | | |
| T | O | P | A | D | O | R | A | | | E | N | | | |
| A | | A | | | N | | R | E | U | M | A | | | |
| R | E | | A | V | E | S | | | | A | R | | | |
| | | P | | | | I | M | P | A | R | | | | |
| | D | O | L | A | R | | | | S | | | | | |
| M | O | | | | U | R | A | L | | I | D | | | |
| U | R | A | N | O | | O | | M | | R | | | | |
| D | A | | | S | E | P | A | R | A | D | A | | | |
| A | D | U | L | A | | A | | | T | | M | | | |
| R | O | | | R | E | S | E | C | A | R | A | | | |

**(Solución del problema anterior)**

# GRATIS: FESTIVAL DE ROCK EN VELEZ

Dentro de los actos celebratorios del **Centenario de la Municipalidad de la Ciudad de Buenos Aires,** el **viernes** próximo, a partir de las 19 horas, en el estadio del **Club Atlético Vélez Sársfield,** se desarrollará un festival de rock, con la participación de importantes conjuntos

Durante el espectáculo, que se extenderá hasta las 24 horas, se presentarán, entre otros: **"Cataplasma show"; "Tantor"; Alejandro Lerner** (y la Magia); **"Orion's"; Freddy Romero; Cantilo y "Punch"; Rubén Rada** y **"Riff".**

Aclaramos que, **las entradas** para presenciar este festival de rock nacional son **gratuitas** y pueden ser retiradas, a partir de hoy, en las boleterias del **Club Vélez Sársfield, en el horario comprendido entre las 9 y las 21** y en **Radio del Plata, Santa Fe 2043,** desde las **12 horas.**

**Se prevé que la concurrencia será masiva, dado el interés que habitualmente despiertan los grupos, músicos y solistas que han sido programados y que el marco que darán los jóvenes brindará un significativo realce a la celebración del centenario de nuestra comuna.**

# Un Peligroso "Tobogán"

**"Fue un desastre",** el barrio **"ya no puede ocultar el pánico",** en estos términos comentaba las cifras obtenidas durante el fin de semana un avezado conocedor del negocio de la exhibición cinematográfica. Otros, más cautos o con una mayor dosis de esperanza, argumentaban que el **"bajón"** se había producido como consecuencia de la celebración del tradicional **"Día de la Madre".** Los números **"fríos"** dejaron pasmados a los **"memoriosos"** quienes insisten en remarcar que se trató de una de las recaudaciones más **"pobres"** de los últimos tiempos. **"Hace semanas que se estaba en el** alerta rojo —razonaba un conocido productor— **pero ahora ya no alcanzan los colores para indicar lo que está pasando".** Solamente **85.040** espectadores fueron al cine en el pasado fin de semana, lo que equivale a decir **23.497** "menos", que en igual período de la semana precedente. Sin dudas, el juicio más severo correspondió a un exhibidor: **"Esto no va más, hay que buscarse otro trabajo".**

# LOS FILMES PREFERIDOS

| PELICULA | ESPECT. | SEMANA |
|---|---|---|
| ELLOS NO USAN SMOKING | 8.229 | 3ª |
| POLTERGEIST, JUEGOS DIABOLICOS | 7.617 | 1ª |
| WEEK END SALVAJE | 5.293 | 1ª |
| MAD MAX 2 | 5.265 | 2ª |
| LA ELECCION DE LAS ARMAS | 4.564 | 2ª |
| EMMANUELLE, | | |
| AMOR EN PRIMERA CLASE | 4.456 | 1ª |
| VICTOR-VICTORIA | 4.439 | 13ª |
| BODAS DE SANGRE | 3.833 | 3ª |
| EL PROFESIONAL | 3.353 | 14ª |
| YO SOY MIA | 3.058 | 1ª |

# USTED Y LOS ASTROS

### ACUARIO
**(21 de enero al 19 de febrero)**

No permita retrasos en tareas bien encaminadas. En amor, cuidado con las discusiones. Active plan familiar.

### PISCIS
**(20 de febrero al 20 de marzo)**

Asunto de trabajo toma un giro imprevisto. En amor, no dé importancia a una discusión. Alegría familiar.

### ARIES
**(21 de marzo al 20 de abril)**

Altibajos en plan de trabajo, obre con fe. En amor, analice sus sentimientos y sea sincero. Noticia esperada.

### TAURO
**(21 de abril al 22 de mayo)**

Se confirma asunto de trabajo, incluya a compañeros. En amor, no dé motivos de celos. Active plan familiar.

### GEMINIS
**(23 de mayo al 21 de junio)**

Buena oportunidad en nuevas tareas, obre sin temor. En amor, se confirma presentimiento. Apoyo de amigo en plan.

### CANCER
**(22 de junio al 21 de julio)**

No tome decision apresurada en su trabajo. En amor, de usted depende el exito. Se aclara situacion familiar

### LEO
**(22 de julio al 21 de agosto)**

Apoyo de superiores en asunto de trabajo. En amor, se alejan inconvenientes. Active planes personales.

### VIRGO
**(22 de agosto al 22 de setiembre)**

Buena oportunidad en nuevas tareas. En amor, obre con simpatia y comprensión. Se aleja preocupación familiar.

### LIBRA
**(23 de setiembre al 22 de octubre)**

Carta o noticia relacionada con su trabajo. En amor, todo continua bien. Active asunto personal. Carta.

### ESCORPIO
**(23 de octubre al 21 de noviembre)**

No permita retrasos en tareas bien encaminadas. En amor, se confirma presentimiento. Se confirma plan personal.

### SAGITARIO
**(22 de noviembre al 21 de diciembre)**

Buen dia de trabajo, actividad provechosa. En amor, cuidado con las discusiones. Se aclara asunto familiar.

### CAPRICORNIO
**(22 de diciembre al 20 de enero)**

Cambio en plan de trabajo, enfrente los hechos con fe. En amor, buenos momentos. Evite discusion familiar

# GUIA DE CINES Y TEATROS ★ GUIA DE CINES Y TEATROS ★ GUIA DE CINES Y TEATROS

## TEATROS

★ **COLON. 35-1430.** MIERCOLES 20 a las 21: Func. Ext. Nº 100 org. por el T. Colón y Festivales Musicales de Bs. As. Obras de A.Vivaldi. "Beatus Vir" (Bienaventurado el varón) Salmo III RV. 597 para dos sopranos, mezzosoprano, tenor, barítono, bajo, doble coro y doble org. Lauda Jerusalen (Celebra Jerusalen) Salmo 147 RV. 609 para dos sopranos, doble coro y doble org. Gloria en Re Mayor RV. 589 p/soprano, mezzosoprano, coro y org. Solistas: E.Gaba, C.Sisca, M.Anselmi, D.Rainieri, R.Yost, O.Brandan. Dir. de Org. y Coro: Antonio Russo. Organo: Mario Videla. ORQUESTA FILARMONICA DE BUENOS AIRES Y CORO BACH. Saldo de loc. en vta. Pl.: $ 200.000.

★ **MUNICIPAL GENERAL SAN MARTIN. Corrientes 1530. 46-8611.** —**Sala Casacuberta.** Miércoles a las 18: "EL CASAMIENTO DE LAUCHA", de R.Payró, sobre adaptación de J.Pellettieri y T.Stilman. Con: A.Ugo, S. Gilmour, S. Corona, J.C. Puppo, E. Rai y elenco. Dir. O. Pellettieri. Pl.: 25.000. Jueves a las 18: "LOS CUERDOS DE DON FRIOLERA", de R. del alle Inclán. Con J.M.Gutiérrez, Araujo y elenco. Dir. J.Petraglia. l.: $ 25.000. Loc. en vta.

—**Sala Martín Coronado.** Sábado a las 2. Estreno: "PERIFERIA", de O. iale. Con U.Dumont, L.Manso, Ruiz y gran elenco. Música: L.Castiñeiras de Dios. Dir. A. Boero. Pl.: $ 50.000.

★ **PRESIDENTE ALVEAR. Corrientes 1659. 46-9470.** Próximamente: Estelar reaparición de Virginia Luque en: "VIRGINIA DE BUENOS AIRES" acompañada por el poeta Homero Expósito, el Munay Trio y el Cuarteto Musical de Omar Valente.

★ **DE LAS PROVINCIAS ARGENTINA. Córdoba 6056. 772-3350.** Viernes a las 21: "EN CUERPO Y ALMA". Recital a cargo de Enrique Villegas, Osvaldo López y Oscar Alem. Vier. y sáb. a las 21. Dgos. a las 19. Pl.: $ 35.000. Loc. en vta. con 3 días de antic.

★ **ASTRAL. Corrientes 1639. 46-5707/9964.** Martes a jueves a las 21.30: TEATRO EL NACIONAL presenta a **JUAN CARLOS CALABRO, SUSANA GIMENEZ y OSVALDO PACHECO** en:

**SEXCITANTE**

Show total, con Norman Erlich y Cristina Lyos. Dir. Marta Reguera. Loc. en vta.

★ **BLANCA PODESTA. Corrientes 1283. 35-2592.** SERGIO RENAN en:

**HIJOS DEL SILENCIO**

La obra de Mark Medoff. Con S. Salar, D. Grandinetti, R. Correa y elenco. Dir. Sergio Renán. Mar. a juev. a las 21. Vier. a las 21.30. Sáb. a las 21 y 23. Dgos. a las 18.30. Loc. en vta.

★ **BROADWAY. Corrientes 1155. 35-2345.** Jueves y viernes a las 21. Sábado a las 20.30 y 23. Domingo a las 15, 17.30 y 20:

**TEATRO NEGRO DE PRAGA**

ULTIMA SEMANA. Presenta su maravilloso espectáculo: "LA BICICLETA VOLADORA". S.r. Loc. en vta. dde. $ 100.000 en vta. Boleteria de 10 a 23.

★ **BUENOS AIRES. Rodriguez Peña 407.** Al estilo inconfundible de BURLESQUE, presentamos la novedosa e impactante revista: "LAS UNAS Y LAS OTRAS". Diariamente continuado desde las 15. Vier. hasta las 0.30. Sábados hasta las 2. Domingo descanso.

★ **DEL GLOBO. M.T. de Alvear 1155. 393-8351.** ULTIMOS DIAS. ROSA ROSEN y MAROOS ZUCKER en: "LA MUJER DEL DOMINGO". Dir. L.M.Funes. Mar. a vier. a las 21. Sáb. a las 20.30 y 22.45. Dgos. a las 17 y 19.15. Loc. en vta.

★ **FLORIDA. Florida 165. 30-5360.** Cont. de lun. a juev. de 13 a 22. Vier. de 13 a 23. Sáb. de 18 a 1.30. P.m.18: "EL FLORIDA SE DESTAPA", Con Moira Star y las chicas del Florida.

★ **KARINA. Corrientes 636. 40-1808.** Cont. de 20 a 24: Cía de STRIP-TEASE, con Analia Roy y sexy vedettes. P.m.18. De 0.30 a 4. "Show internacional". Dir. A. Elizalde.

★ **LICEO. Rivadavia y Paraná. 38-4291.** OSVALDO TERRANOVA en:

**YRIGOYEN**

De Ulises Petit de Murat y. César Tiempo. Con 42 personas en escena. Miércoles y jueves a las 21.30. Viernes y sábado a las 20 y 23. Domingos. a las 19. Loc. en vta. con 5 días de antic.

★ **LOLA MEMBRIVES. Corrientes 1280. 35-2108.** Sensacional espectáculo musical. 40 personas en escena:

**LIBERTAD LAMARQUE**
**¿ES UNA MUJER DE SUERTE?**

Mar. a vier. a las 21. Sáb. a las 20 y 22.30. Dgos. a las 19. S.r. Loc. en vta. dde. $ 50.000. con 5 días de antic.

★ **MAIPO. Esmeralda 443. 392-4882.** Martes a domingos a las 21 y 23. La obra de Hugo Moser:

**VAMOS A VOTAR EN 1984**

Con Jorge Martínez, Beatriz Bonnet, Gianni Lunadei, Cecilia Narova, Juan Carlos Thorry y la actuación especial de Julio de Grazia. Lunes descanso.

★ **METROPOLITAN 1. Corrientes 1343. 40-0816.** JORGE PORCEL, MORIA CASAN y ALBERTO OLMEDO en:

**LOQUERO EN LA REVISTA**

Con Patricia Dal, Petty Castillo, César Bertrand, Delfor Medina y la presentación de "I' MEDICI". Dir. E. Carreras. Mar. a vier. a las 21 y 23. Sáb. a las 21, 23.15 y trasn. 1.30. Dgos. a las 20.30 y 22.30. Loc. en vta. c/3 días de antic.

★ **NACIONAL CERVANTES. Libertad 815. 45-4224.** JUEVES 21 DESPEDIDA. Hoy a las 21: "LAS DE BARRANCO", de G. de Laferrere. Con Eva Franco, Alejandra Da Passano y elenco. Dir.: R. Graziano. Pl.: $ 40.000. DESPEDIDA DOMINGO 24. Vier. a las 21. Sáb. a las 21.30. Dgos. a las 19. "EL VIRA", de Julio Mauricio. Con Perla Santalla, Ignacio Quiros, Celia Juárez y Alfredo Iglesias. Dir. Julio Baccaro. Pl.: $ 40.000. Loc. en vta.

★ **ODEON. Esmeralda 367. 45-3635.** SUSANA RINALDI en:

**HOY COMO AYER**

Textos y canciones: MARIA ELENA WALSH. Dir. Gral.: MARIA HERMINIA AVELLANEDA. Miér. a vier. a las 21.30. Sáb. a las 22. Dgos. a las 20. Loc. en vta.

★ **OLIMPIA. Sarmiento 777. 40-2678.** SOLEDAD SILVEYRA y LAUTARO MURUA en:

**LA MALASANGRE**

La obra de Griselda Gambaro. Dir. Laura Yusem. Mar. a juev. a las 21.30. Vier. a las 22. Sáb. a las 20.30 y 23. Dgos. a las 18.30. (pop.: $ 80.000) y 21. Loc. en vta.

★ **PARADISE. Corrientes 827.** Cont. de Lun. a Dgos. de 20. a 4. La revista sexy del desnudo: "STRIP TOTAL". Con las mujeres más excitantes de Bs. As. P.m.18.

★**REGINA. Santa Fe 1235. 44-5470.** RUDY CHERNICOF y MIRTHA BUSNELLI en:

**EL ENGANCHE**

La obra de Julio Mauricio. Dir. José María Paolantonio. Martes a viernes a las 21.30. Sábados a las 21 y 23. Domingos a las 20. Miér. día pop. Loc. en vta.

★ **TABARIS. Corrientes 831. 392-8509.** ULTIMAS SEMANAS. LUIS BRANDONI, MARTA BIANCHI, JORGE RIVERA LOPEZ y gran elenco en:

**SIMON,**
**EL CABALLERO DE INDIAS**

De Germán Rozenmacher. Dir. Omar Grasso. Mar. a vier. a las 22. Sáb. a las 21 y 23.15. Dgos. a las 20. Loc. en vta.

## C I N E S

★ **A.B.C. Esmeralda 506. 392-9506.** Cont. desde las 10: UNA LECCION PARTICULAR DE AMOR, TODO MARIDO DEBERIA TENER UNA AMANTE. Desde las 20: show en vivo: "LAS VIRGENES DEL STRIPTEASE". P.m.18.

★ **ADAN 1. Corrientes 959. 393-6115.** A las 13.20, 15.45, 18.10, 20.35 y 23:

**PIXOTE**

P.m.18. Un filme de Héctor Babenco. A las 15.25, 17.50, 20.25 y 22.40: Notic. Sáb. trasn. 1.10.

★ **ADAN 2. Corrientes 959. 393-5034.** A las 13.5, 15.10, 17.15, 19.20, 21.20 y 23.20:

**FUGA DE NEW YORK**

P.m.14. Con Kurt Russell y Lee Van Cleef. A las 14.50, 16.55, 19, 21 y 23Notic. Sáb. trasn. 1.10.

★ **ALFA. Lavalle 842. 392-1114.** A las 13.5, 15.10, 17, 19, 21.5 y 23.10:

**POLTERGEIST**
**(Juegos diabólicos)**

P.m.18. Una nueva realización de Steven Spielberg. A las 13, 14.50, 16.50, 18.50, 20.50 y 23: Notic. Sáb. trasn. 1.15.

★ **ALFIL. Corrientes 1753. 40-7575.** A las 15, 17.40, 20.20, 23 y sáb. trasn. 1.30: Z. P.m.18. 14.35, 17.15, 19.55 y 22.35: Notic.

★ **AMBASSADOR. Lavalle 777. 392-9700.** A las 13, 15.30, 18, 20.30 y 23:

**ELLOS NO USAN SMOKING**

P.m.18. Con Fernanda Montenegro, Gianfrancesco Guarnieri y Bete Mendes. A las 15.15, 17.45, 20.15 y 22.45: Notic. Sáb. trasn. 1.20.

★ **AMERICA. Callao 1057. 41-3818.** A las 12.55, 15.25, 17.55 y 20.25:

**ELLOS NO USAN SMOKING**

Con Fernanda Montenegro, Gianfrancesco Guarnieri y Bete Mendes. A las 15.15, 17.35 y 20.5. Notic.

★ **ARIZONA. Lavalle 727. 392-6967.** Cont. 14.35, 17.30, 20.25 y 23.20:

**TIO ADOLFO**

Cont. 13, 15.55, 18.50 y 21.45:

**LA DOCTORA BAJO LAS SABANAS**

P.m.18. Sáb. trasn. 1.15: Tio Adolfo.

★ **ATLAS. Lavalle 869. 392-1936.** A las 13.30, 15.25, 17.20, 19.15, 21.15 y 23.15: LA INVITACION. P.m.14. 13.5, 15, 16.55, 18.50, 20.50 y 22.50: Notic. Sáb. trasn. 1.20.

★ **ATLAS RECOLETA. Guido 1952. 801-2006.** A las 13.50, 16.55, 20.5 y 23.15: RAGTIME. P.m.18. 13.30, 16.35, 19.45 y 22.55: Notic.

★ **AVENIDA. Avda. de Mayo 675.** Cont. 12.45, 16.30 y 20.30: Destino de un rebelde; 11, 14.30, 18.20 y 22.15: La frontera. P.m.18.

★ **BIARRITZ. Suipacha 482. 392-0356.** A las 13, 16, 19.10 y 22.20: LOS UNOS Y LOS OTROS. S.r. 15.40, 18.50 y 22: Notic. Sáb. trasn.

★ **BROADWAY. Corrientes 1155.** TEATRO NEGRO DE PRAGA, ver información en Cartelera de Teatros.

★**CALLAO. Callao 27. 40-1898.** A las 14.10, 16.25, 18.40, 21 y 23.15: PLATA DULCE. P.m.18. 16, 18.15, 20.30 y 22.45: Notic. Sáb. trasn. 1.20.

★ **CAPITOL. Santa Fe 1848. 44-2379.** A las 13.30, 15.55, 18.20, 20.45 y 23.10: KRAMER VS. KRAMER. P.m.18. 15.25, 17.50, 20.15 y 22.40: Notic. Sáb. trasn. 1.25.

★ **CERVANTES. Belgrano 1820. 38-2698.** Cont. 15, 17.40, 20.20 y 22.50: ELLOS NO USAN SMOKING. 14.30, 17.10, 19.50 y 22.30: Notic. P.m.18.

★ **CINEMA UNO. Suipacha 460. 392-1112.** A las 13.30, 15.50, 18.10, 20.40 y 23.10:

**KRAMER VS. KRAMER**

P.m.18. Con Dustin Hoffman y Meryl Streep. Dir. R.Benton A las 13.10, 15.25, 17.45, 20.10 y 22.40: Notic. Sáb. trasn.1.30.

★ **CONCORDE. Lavalle 925. 35-1850.** A las 13.20, 14.55, 16.35, 18.15, 19.55, 21.40 y 23.30:

**WEEK END SALVAJE**

P.m.18. A las 13.10, 14.45, 16.25, 18.5, 19.45, 21.20 y 23.10: Notic. sáb. trasn. 1.30.

★ **COSMOS 70. C'tes 2046. 49-0862.** A las 14, 16.10, 18.25, 20.40 y 22.55:

**EL AMOR BAJO LAS GOTAS DE LA LLUVIA**

P.m.18. Magistral realización de Karel Kachyna. Próximamente: SEMANA DE CINE CHECO.

★ **ELECTRIC. Lavalle 836. 392-1846.** Cont. desde las 13: ASESINOS DE MUJERES; LA CHICA DE ROJO; LA ENFERMERA DE DIA. P.m.18. Sáb. trasn.

★ **EMPIRE. H. Yrigoyen 1934. 47-8770.** Cont. 15.40, 19.10 y 22.30: LOS CAZADORES DEL ARCA PERDIDA. 14.10, 17.40 y 21: SUPER FESTIVAL DE TOM Y JERRY. S.r.

★ **GAUMONT. Rivadavia 1635. 40-3050.** A las 14.20, 16.30, 18.40, 20.50 y 23: INTI ANTI. S.r. 16.5, 18.15, 20.25 y 22.35: Notic.

★ **GRAN REX. C'tes 857. 392-8000.** Extraordinario éxito. A las 13.30, 16.35, 19.40 y 22.45: DINO DE LAURENTIIS presenta un filme de MILOS FORMAN:

**RAGTIME**
**(TIEMPO DE INJUSTICIA)**

P.m.18. Con James Cagney, Moses Gunn, Brad Dourif, Pat O'Brien y James Olson. A las 13.10, 16.15, 19.20 y 22.30: Notic.

★ **GRAND SPLENDID. Santa Fe 1860. 44-0808.** A las 14.50, 17.30, 20.15, 23 y sáb. trasn. 1.10: LA ELECCION DE LAS ARMAS. P.m.18. 14.25, 17.5, 19.45 y 22.30: Notic.

★ **GRAN VICTORIA. Av. de Mayo 882. 34-1493.** Cont. de 8 a 3: Virgo, Tauro y Capricornio. Casanova y cia: Aquí vive el horror. P.m.18.

★ **IDEAL. Suipacha 378. 35-3300.** A las 13.20, 15.45, 18.10, 20.35, 23 y sáb. trasn. 1.10: TRES HERMANOS. P.m.14. 15.20, 17.45, 20.10 y 22.35: Notic.

★ **IGUAZU. Lavalle 940. 393-9931.** A las 13, 14.45, 16.50, 18.50, 20.155 y 23.10:

**ROCKY III**

S.r. Con Sylvester Stallone y Talia Shire. A las 16.35, 18.35, 20.40 y 22.45: Notic. Sáb. trasn. 1.30.

★ **LARA. Av. de Mayo 1225. 38-6966.** Cont. 14.15, 19.15 y 22.45: Tres hombres para matar; 14, 17.30 y 21: Divina criatura. P.m.18. Sáb. trasn. Led Zeppelin en: La canción es la misma.

★ **LEOPOLDO LUGONES. Corrientes 1530. 46-8611.** A las 15, 17.30, 20 y 22.30: Tres mujeres. Dir. Robert Altman. Con Sissy Spacek y Shelley Duvall. Pl.: $ 20.000. P.m.14. Mañana: El ocaso de una vida.

★ **LIBERTADOR. Ctes. 1334. 40-7443.** A las 13.25, 15.20, 17.15, 19.10, 21.5 y 23:

**DE MAO A MOZART**

S.r. A las 13.15, 15, 16.55, 18.50, 20.45 y 22.40: Notic. Sáb. trasn. 1.

★ **LOIRE. Corrientes 1524. 49-1900.** A las 13, 15.20, 17.50, 20.20 y 22.50:

**VICTOR-VICTORIA**

P.m.18. Un filme de Blake Edwards, con Julie Andrews. A las 17.40, 20.10 y 22.40: Notic. Sáb. trasn. 1.15.

★ **LORANGE. Ctes. 1372. 45-7386.** A las 13, 14.45, 16.50, 18.55, 21.5 y 23.15:

**POLTERGEIST**
**(Juegos diabólicos)**

P.m.18. Un filme de Steven Spielberg. A las 16.40, 18.45, 20.50 y 23: Notic. Sáb. trasn. 1.15.

★ **LORCA. Corrientes 1428. 40-5017.** A las 13.20, 15.10, 17.10, 19.10, 21.10 y 23.10:

**PASION PROHIBIDA**

P.m.18. Con Liv Ullman. A las 16.50, 18.50, 20.50 y 22.50: Notic.

★ **LORENA. Corrientes 1551. 46-7501.** A las 13.35, 15.5, 16.35, 18.5, 19.50, 21.35 y 23.20:

**BODAS DE SANGRE**

S.r. Un filme de Carlos Saura. A las 14.50, 16.20, 17.50, 19.30, 21.15 y 23: Notic. Sáb. trasn. 0.50.

★ **LOS ANGELES 1. Corrientes 1770. 40-3742.** A las 13.30, 15.20, 17.10, 19, 20.50 y 22.40:

**EL HOMBRE MAS FUERTE DEL MUNDO**

S.r. A las 15.10, 17, 18.50, 20.40 y 22.30: Notic.

★ **LOS ANGELES 2. Corrientes 1770. 40-3742/45-2405.** A las 13.40, 15.25, 17.10, 18.55, 20.40 y 22.25:

**LA PEQUEÑA LULU**

S.r. A las 13.30, 15.15, 17, 18.45, 20.30 y 22.15: Notic. Hablada en castellano.

★ **LOSUAR. Corrientes 1743. 40-6100.** A las 13.30, 15.20, 17.15, 19.15, 21.20 y 23.20:

**MAD MAX 2**

P.m.18. Un filme de George Miller con Mel Gibson. A las 15.3, 16.55, 18.55, 21 y 23: Notic. Sáb. trasn. 1.10.

★ **LUXOR. Lavalle 669. 392-3893.** A las 1230, 15.30, 18.40 y 22.5:

**EL PADRINO**

P.m.18. Con Marlon Brando, Diane Keaton, Al Pacino y James Caan. A las 18.30 y 21.50: Notic. Sáb. trasn. 1.15.

★ **MAXI 1. Carlos Pellegrini 661. 35-8822.** A las 13.35, 15.30, 17.25, 19.20, 21.15 y 23.10:

**CRAZY HORSE**

P.m.18. Dir. Alain Bernadin. A las 13.15, 15.10, 17.5, 19, 20.55 y 22.50: Notic. Sab. trasn. 1.10.

★ **METROPOLITAN 2. Corrientes 1343. 40-1064.** A las 15.15, 17.15, 19.15, 21.15, 23.15 y sáb. trasn. 1: YO SOY MIA. P.m.18. 14.50, 16.55, 18.55, 210.50 y 22.50: Notic.

★ **MONUMENTAL. Lavalle 780. 393-8865.** A las 13, 14.55, 16.55, 18.55, 21 y 23.10:

**EL CIELO PUEDE ESPERAR**

P.m.14. Con Warren Beatty y Julie Christie. A las 14.45, 16.45, 18.45, 20.40 y 22.55: Notic. Sáb. trasn. 1.15.

★ **MULTICINE. Lavalle 750.** Cont. de 8.30 a 24: sáb. y dgos. desde las 13: ¿QUE LE HABRAN HECHO A SOLANGE?; SOCORRO, ME PERSIGUE UNA VIRGEN; LA SECRETARIA PRIVADA DE MI PADRE. P.m.18.

★ **NORMANDIE. Lavalle 861. 392-1000.** A las 13, 15, 17, 19, 21 y 23.10: EMMANUELLE. P.m.18. 14.40, 16.40, 18.40, 20.40 y 22.40: Notic. Sáb. trasn. 1.15.

★ **OCEAN. Lavalle 739. 392-1515.** A las 13, 15, 17, 19.5, 21.10 y 23.15:

**MAD MAX 2**

P.m.18. Sensacional estreno en Dolby Stereo. Con Mel Gibson. Dir. George Miller. A las 14.35, 16.35, 18.40, 20.45 y 22.50: Notic. Sáb. trasn. 1.30.

★ **OPERA. Corrientes 860. 35-1335.** A las 13, 15.15, 17.40, 20.20, 23 y sáb. trasn. 1.15: LA ELECCION DE LAS ARMAS. P.m.18. 15.5, 17.25, 19.50 y 22.30: Notic.

★ **PARAMOUNT. Lavalle 845. 392-9999.** A las 13.10, 14.45, 16.20, 17.55, 19.30, 21.20 y 23.30:

**EL HALCON**

P.m.18. Con Franco Nero y Sanja Vejnovic. A las 14.35, 16.10, 17.45, 19.20, 21 y 23: Notic. Sáb. trasn. 1.30.

★ **PARIS. Lavalle 769. 392-2016.** A las 13.20, 16.30, 19.40 y 23.10: LAS PICARDIAS DEL SEXO. 14.50, 18 y 21.20: INTERNADO DE SEÑORITAS. 13.10, 16.20, 19.30 y 23: Notic. P.m.18. Sáb. trasn. 1.10: Las picardias del sexo.

★ **PLAZA. Corrientes 939. 392-7577.** A las 13, 15, 16.55, 18.55, 21.10 y 23.15: LA GUERRA DEL FUEGO. P.m.18. A las 14.45, 16.45, 18.40, 20.40 y 22.55: Notic. Sab. trasn. 1.

★ **PREMIER. Corrientes 1565. 46-2113.** A las 14.50 y 17.10: UN SUPERPOLICIA EN AFRICA. S.r. Con Bud Spencer y el niño Zulu Bodo. A las 14.30 y 16.50: Notic. Jueves: SEMANA DEL NUEVO CINE VENEZOLANO.

★ **PETIT PREMIER. Corrientes 1565. 46-2113.** A las 15, 17, 19, 21 y 23:

**GLORIA Y OCASO**
**DE ELVIS PRESLEY**

P.m.14. Un inédito documento de la vida del gran ídolo del rock.

★ **REAL. Esmeralda 425. 392-3600.** A las 13.15, 15.5, 17, 18.50, 20.40 y 22.25: LA PEQUEÑA LULU. S.r. A las 14.50, 16.40, 18.35, 20.25 y 22.15: Notic.

★ **ROSE MARIE. Corrientes 780. 45-6448.** Cont. dde. las 11: VIOLENCIA EN EL ULTIMO TREN DE LA NOCHE; MUJERES PELIGROSAS; EN LA RED DEL SEXO Y DE LA MUERTE. P.m.18.

★ **SALA UNO. B. Sur Mer 549. 88-9420.** A las 15.30, 18, 20.30 y 23: LA PIEL. P.m.18. Con Claudia Cardinale y Marcello Mastroianni. A las 15.10, 17.40, 20.10 y 22.40: Notic. Sáb. trasn. 1.

★ **SANTA FE I. Santa Fe 1947. 44-8980.** A las 13, 14.45, 16.50, 18.45, 21 y 23.15:

**POLTERGEIST**
**(Juegos diabólicos)**

P.m.18. Magistral realización de Steven Spielberg. Sáb. trasn. 1.30.

★ **SANTA FE II. Santa Fe 1947. 44-8980.** A las 13, 14.25, 16.5, 17.45, 19.25, 21.5 y 22.45:

**BODAS DE SANGRE**

S.r. Con Antonio Gades. Un filme de Carlos Saura. A las 15.45, 17.25, 19.5, 20.45 y 22.25: Notic.

★ **SARMIENTO. Lavalle 852. 392-3338.** A las 12.50, 14.40, 16.30, 18.45, 21 y 23.15: EL PROFESIONAL. P.m.14. 18.20, 20.35 y 22.50: Notic. Sáb. trasn. 1.30.

★ **SELECT LAVALLE. Lavalle 921. 35-0235.** Cont. 13.10, 16.30, 19.50 y 23.10: LOCAMENTE ENAMORADO. 15, 18.20 y 21.40: REGRESO A LA CAMARA 36 DE SHAOLIN. P.m.18.

★ **STUDIO. Santa Fe 2541. 821-5845.** A las 14, 16.15, 18.30, 20.45 y 23: ALL THAT JAZZ. P.m.18. 16, 18.15, 20.30 y 22.45: Notic. Sáb. trasn. 1.10.

★ **SUIPACHA. Suipacha 442. 392-1195.** A las 13.15, 15.15, 17.15, 19.15, 21.15, 23.20 y sáb. trasn. 1.20: COMENCEMOS DE A TRES. P.m.14. Con Massimo Troisi y Florenza Marchegiani.

## ALMAGRO

★ **BIOGRAFO UNO. Corrientes 4636.** Cont. 15.5, 17, 18.55, 20.50 y 22.45: Notic. 15.20, 17.15, 19.10, 21.5 y 23: Mad Max II. P.m.18.

★ **PALACIO DEL CINE. Rivadavia 3636. 982-4818.** Cont. 14.20, 18.20 y 22.15: Ellos no usan smoking. 16.30 y 20.30: Alto, rubio y con un zapato negro. P.m.18.

★ **ROCA. Rivadavia 3753. 812-1517.** Cont. dde. las 14.50: La elección de las armas; Siga al viudo. Notic. P.m.18.

## BELGRANO

★ ★ **CABILDO. Av. Cabildo 2347. 784-3852.** Cont. 14.45, 16.50, 18.55, 21, 23 y sáb. trasn. 1: Adiós, hermanocruel. Notic. P.m.18.

★ **FANTASY. Cabildo 685. 771-0686.** A las 14.30, 16.30, 18.30: Notic. y El hombre más fuerte del mundo. S.r. 20.35 y 22.45: Tres hermanos. P.m.18. Sáb. trasn. 1.15: All that jazz.

★ **G. SAVOY. Cabildo 2829. 781-6500.** Cont. 14.30, 16.25, 18.35, 20.45 y 23: Poltergeist (juegos diabólicos); 18.20, 20.30 y 22.40: Notic. P.m.18. Sáb. trasn. 1.10.

★ **LIDO. Av. Cabildo 3241.** Cont. dde. las 14.30: Rocky III; Moonraker: misión espacial. S.r.

★ **MIGNON. Juramento 2433. 784-3899.** Cont. 13.30, 16.15, 19.30 y 22.25: Ragtime: 19.10 y 22.15: Notic. P.m.18. Sáb. trasn. 1.15.

## BOEDO

★ **CUYO. Boedo 858. 97-6975.** Cont. 16.20, 19.45 y 23.15: Emmanuelle: 14.30, 18 y 21.25: La masajista llega a la ciudad. P.m.18. Sáb. trasn.

★ **GRAN SAN JUAN. San Juan 3246. 97-4293.** Cont. Crazy Horse. Cama con música; Flor de amante. P.m.18.

★ **LOS ANDES. Boedo 777. 97-4233.** Cont. 14.30, 18.55 y 23: Plata dulce; 16.35 y 20.45: Tiempo de revancha. P.m.18.

★ **N. PALACE. San Juan 2461. 941-1723.** Cont. 16.25, 19.40 y 23: Week end salvaje; 14.40, 18.5 y 21.25: Las colegilas quieren aprender. P.m.18. Sáb. trasn. 1.

★ **NUEVO SELECT. San Juan 2540. 941-5808.** Cont. 14.30, 18.15 y 22.10: Quien encuentra un amigo encuentra un tesoro; 16.35 y 20.30: El reto del dragón al hombre araña. S.r.

## CABALLITO

★ **CABALLITO. V. Martínez 52. 431-0052.** Cont. 16.30 y 19.40: Las aventuras del osito panda; 15 y 17.50: Gerónimo. S.r.

★ **MORENO. Rivadavia 5050. 90-4303.** Cont. 16, 19.15 y 22.20: Ragtime: 15.30, 18.30 y 22: Notic. P.m.18.

## COLEGIALES

★ **ARGOS. F. Lacroze 3455. 854-0673.** Cont. dde. las 14: La elección de las armas; Sigan al viudo. Notic. P.m.18.

★ **ATALAYA. Córdoba 4633. 773-0700.** Cont. 14.30, 18.30 y 22.30: Rocky III; 16.20 y 20.20: Moonraker: misión espacial. S.r.

★ **RIALTO. Córdoba 4287. 86-8764.** Cont. 15, 18.45, 22.30 y sáb. trasn. 0.30: La guerra del fuego. 16.45 y 20.30: Damián, la 2ª profecía. P.m.18.

## FLORES

★ **AUDITORIO SAN ROBERTO. Bolivia 667. 612-0084.** Cont. Sáb. a lun. dde. las 15.30: Cupido motorizado rumbo a Río; Festival de los 11 premios de Walt Disney. S.r.

★ **CONTINENTAL. Carabobo 945. 631-2218.** Cont. 16.10, 19.10 y 22.20: Crazy Horse: 14.30, 17.40 y 20.50: A ella le gusta decir sí. P.m.18. Sáb. trasn.

★ **FENIX. Rivadavia 7802. 612-8858.** Cont. dde. las 14: El último tirubón; Tres hermanos. Notic. P.m.14.

★ **GRAN RIVADAVIA. Rivadavia 8636. 69-1356.** Cont. tarde: El osito panda; El chanchito picarón. S.r. Noche: La desobediencia; Adiós, hermano cruel. P.m.18. Sáb. trasn. 0.30.

★ **GRAND PRIX. Gaona 3263. 59-2551.** Cont. 15.15, 19 y 22.45: Ellos no usan smoking. 17.25 y 21.10: Alto, rubio y con un zapato negro. P.m.18.

★ **LOPE DE VEGA. Lope de Vega 1744. 567-4343.** Cont. dde. las 14.40: Las adolescentes; Mad Max II. P.m.18.

★ **PUEYRREDON. Av. Rivadavia 6871. 612-0389.** Cont. desde las 14.40: Notic; La elección de las armas. P.m.18.

★ **SAN JOSE. Rivad. 7350. 611-5989.** Cont. dde. las 14: El profesional; Yo estoy con los hipopótamos. P.m.14.

★ **SAN MARTIN. Av. Rivadavia 7060. 612-5416.** Cont. desde las 13.30: La hiena indomable; Los buenos muchachos se visten de negro. S.r.

## LINIERS

★ **GRAN LINIERS. Avda. Gral. Paz 44.** Cont. 14, 17, 20 y 23: Week end salvaje; 15.30, 18.30 y 21.20: Las colegialas quieren aprender. P.m.18.

★ **GRAN ODEON. Montiel 160. 641-7673.** Cont. 14.15, 18.40 y 22.5: Ragtime; 14.30, 18 y 21.20: Emmanuelle. P.m.18.

★ **MARTIN FIERRO. Avda. Gral. Paz 47.** Cont. 15.30, 19.10 y 22.50: Mad Max II. 14, 17.20 y 20.40: Cuernos a la moda. P.m.18.

## MATADEROS

★ **ALBERDI. Juan B. Alberdi 6169. 68-0496.** Cont. 14.40, 18.40 y 22.30: Ellos no usan smoking; 17 y 20.50: Ultraje en la cárcel de mujeres. P.m.18.

★ **EL PLATA. J. B. Alberdi 5751. 68-1118.** Cont. 15.10, 18.20 y 22.30: Emmanuelle: 13.45, 16.50 y 20.50: La masajista llega a la ciudad. Notic. P.m.18.

★ **GRAN BUENOS AIRES. Av. del Trabajo 5427. 68-2525.** Cont. dde. las 14.30: Los cazadores del arca perdida; Misión galáctica (el ataque final); Las superpicardias de Tom y Jerry. S.r.

★ **GRAN LUGANO. Murguiondo 4062. 601-3457.** Cont. dde. las 14.30: Rocky III; Moonraker: misión espacial. S.r.

★ **JORGE NEWBERY. Ex Lugano 1 y 2. 601-3457.** Cont. dde. las 14.30: Gravalor; El chanfle II. S.r.

## ONCE

★ **LORIA. Rivadavia 3058. 87-1436.** Cont. 16.15, 19.40 y 23: La isla de los placeres prohibidos; 14.30, 18.5 y 21.20: Las sobrinas. P.m.18.

★ **MAJESTIC. Pueyrredón 230. 87-9636.** Cont. 14.20, 18.45 y 23.10: El profesional; 16.25 y 20.55: Escape a la victoria. P.m.14.

## PALERMO

★ **N. ROSEDAL. Serrano 2454. 774-3101.** Cont. 14.40, 18.45 y 22.45: Ellos no usan smoking. 17 y 21: Kamasutra. P.m.18.

## VILLA DEVOTO

★ **ACONCAGUA. Av. Gral. Mosconi 3260. 571-5208.** Cont. dde. las 14.30: La guerra de las galaxias; La novicia rebelde. S.r.

★ **EUROCINE. Nueva York 3336. 50-1443.** Cont. dde. las 15: Notic; Ragtime. P.m.18.

★ **PARQUE. Cuenca 3250. 50-4448.** Cont. dde. las 14.30: Rocky III; Moonraker: misión espacial. S.r.

## VILLA URQUIZA

★ **25 DE MAYO. Triunvirato 4438. 51-1859.** Cont. 16, 19.25 y 22.50: Emmanuelle; 14.30, 17.40 y 21.5: La masajista llega a la ciudad. P.m.18.

★ **GRAN URQUIZA. Bauness 2506. 51-2135.** Cont. dde. las 14: Crazy Horse: Si mi mujer tuviera un amante. P.m.18. Sáb. trasn.

## GRAN BUENOS AIRES

★ **AVELLANEDA. Colonial.** El inmoral; Romance en la cama. P.m.18.
—**Gral. Roca.** El regreso del puño de la serpiente; Cabalgata infernal; El gran robo.
—**Maipu.** Ellos no usan smoking; Alto, rubio y con un zapato negro. P.m.18.
—**Mitre.** Week end salvaje; Bruce Lee, el invencible. P.m.18.
—**San Martín.** Emmanuelle; La masajista llega a la ciudad. P.m.18.

★ **BELLA VISTA. Gran Pacífico.** Emmanuelle; La masajista llega a la ciudad. P.m.18.

★ **CIUDAD DE SAN MIGUEL. Mayo.** Ragtime. P.m.18.
—**San Miguel.** Victor-Victoria; El cielo puede esperr. P.m.18.

★ **CIUDADELA. Nvo. Ciudadela.** Crazy Horse; Cuentos para después de cenar; El lenguaje del amor. P.m.18.

★ **JOSE C. PAZ. Paz.** Locamente enamorado; Moonraker: misión espacial. P.m.18.

★ **LA TABLADA. Martín Güemes.** El halcón; El último tiburón. P.m.14.

★ **LOMAS DE ZAMORA. Avenida.** Los unos y los otros. S.r. Notic. P.m.14.
—**Coliseo.** Como perder una esposa y encontrar una amante; Infarto en la cama. P.m.18.
—**Español.** La guerra del fuego; El joven Frankenstein. P.m.18.
—**Gran Lomas.** Pasión prohibida; El cartero llama dos veces. P.m.18.

★ **MORON. Achával.** La fuerza de los cinco; Regreso a la cámara 36 de Shaolin. P.m.18.
—**Morón.** Regreso a la cámara 36 de Shaolin; Rocky III. S.r.
—**Ocean.** El zorro y el sabueso; Cupido motorizado. S.r.

★ **QUILMES. Cervantes.** Victor-Victoria; Halcones de la noche. P.m.18.
—**Moderno.** Regreso a la cámara 36 de Shaolin; Locamente enamorado. P.m.18.

★ **RAMOS MEJIA. Gran Belgrano.** Pixote; Intimidades de una pareja virgen. P.m.18.
—**San Martín.** Week end salvaje; Intimidad ultrajada. P.m.18.

★ **SAN ANTONIO DE PADUA. Gran Sarmiento.** El halcón; La desobediencia. P.m.14.

★ **SAN MARTIN. Ateneo.** Victor-Victoria; Halcones de la noche. P.m.18.
—**Gran Plaza.** Regreso a la cámara 36 de Shaolin; Regreso del puño de la serpiente. P.m.14.

**CRONICA,** Edición de la Tarde. Registro de la Propiedad Intelectual Nº 25.414. Director: Ricardo Gangeme. Redacción, Administración y Publicidad: Azopardo y Garay. Teléfonos: 361-1001/1051

# OBISPOS NO CONVOCAN A BIGNONE

## Oportuna Aclaración Hizo la Nunciatura

El secretario general del Episcopado Argentino, Monseñor Carlos Galán, afirmó esta mañana que ese organismo eclesiástico "no convocó" para el viernes próximo al presidente de la Nación y dirigentes políticos y sindicales, tal como fue difundido hoy por un matutino metropolitano.

Al respecto se aclaró que la Nunciatura Apostólica cursó invitaciones al general Reynaldo Bignone, funcionarios superiores del gobierno nacional y dirigentes políticos, sindicales y empresariales, con motivo de conmemorarse el cuarto aniversario de la iniciación del pontificado del Papa Juan Pablo II.

Dicha recepción se realizará el viernes en la sede de la representación diplomática vaticana, entre las 12 y las 14.

La versión periodística puntualizaba que los obispos habían convocado al jefe del estado y personalidades del país para ese día, aunque no aclaraba el objeto ni el lugar donde se concretaría tal encuentro.

● **LA ACTIVIDAD DE HOY**

Monseñor Galán informó que los obispos dedicarán toda la jornada de hoy a considerar el documento sobre moralidad, que —indicó— podría difundirse durante el mes de abril del año próximo.

Consultado acerca de la citada versión periodística, respondió que "no hay absolutamente nada" al respecto y expresó que el Episcopado "no puede convocar al presidente de la Nación ni a ningún dirigente", puesto que es un procedimiento que no le corresponde.

No obstante, dijo que no es improbable que concurran a San Miguel dirigentes y personalidades de las distintas actividades del país. En este sentido cabe recordar que durante las últimas asambleas plenarias de la Conferencia Episcopal, los obispos escucharon exposiciones de economistas, políticos y autoridades del Gobierno Nacional.

Monseñor Galán manifestó que a partir de mañana comenzarán sus tareas las distintas comisiones pastorales, cuyos integrantes presentarán informes sobre las novedades surgidas en sus respectivos ámbitos.

También se analizarán las normas que se dictarán para los seminarios, así como la actualización de los programas de enseñanza

● **DOCUMENTO**

Monseñor Galán, dijo que "la idea general del documento sobre moralidad recordará primero los conceptos de la ética natural cristiana y su aplicación práctica, tanto en el orden individual como en el público".

Manifestó que "en la víspera luego de tratar temas de organización interna de la Iglesia, la situación general del país, siempre desde el punto de vista pastoral, es decir desde la óptica de las responsabilidades del cristiano, la asamblea de obispos comenzó a considerar el anteproyecto del documento sobre moralidad".

## AGASAJO ESPAÑOL A AGENTES DE VIAJE

El próximo 23 de octubre a las 10, la Oficina Nacional Española de Turismo celebrará una gran Fiesta Española en homenaje a los agentes de viaje.

La cita será en el "Country Club Aranjuez", situado en el kilómetro 47 de la ruta número 9 que va a Escobar. El motivo es reunir a todos los amigos de la industria turística, para festejar el 36 aniversario en la Argentina y aprovechar el hecho de que una vez más se conmemora el descubrimiento de América. Se estima que a la reunión irán importantes personalidades del mundo turístico, así como invitados especiales.

# ANDAN TODOS COMO LOCOS

## Graves Accidentes de Tránsito; Lesionan a una Mujer Grávida y a un Menor

LA PLATA, 19 (De nuestro corresponsal). — En un accidente de tránsito ocurrido en la Calle 7 de esta capital, entre 628 y 629, resultaron gravemente heridas 2 personas mayores —entre ellas una mujer en avanzado estado de gravidez— y un niño de 4 años, los que se encuentran internados en el Instituto San Martín de La Plata y el Hospital de Niños local, respectivamente.

Las víctimas fueron identificadas como Carlos Reynaldo Fidelli, argentino de 38 años; María Angélica Mustafá, argentina de 32 y un menor, también apellidado Mustafá, de 4 años. La mujer se encuentra grávida, pero como consecuencia del accidente se teme que pierda la criatura.

El lamentable episodio se produjo al ser embestidos los nombrados por el automóvil Citroen modelo 79, que conducía Lidia Esther Udovicich, a quien se le instruye sumario por lesiones culposas e imprudencia, informó la policía.

En cuanto al estado de las víctimas, fuentes médicas revelaron que sería delicado, tanto en el caso de los mayores como en el del niño.

● **BEBE DESTROZADO**

CORDOBA, 19 (De nuestro corresponsal). — Un bebé de cuatro meses murió y otras 3 personas resultaron heridas en un accidente de tránsito ocurrido en proximidades de la localidad de Devoto, a unos 185 kilómetros de esta capital. La víctima fatal es Gerardo Rubén César, de apenas 4 meses de vida, quien viajaba con su madre, Mirtha Gañán de César y su hermano Mariano de 2 años, en un vehículo en el que también iba Gabriela Bonardi, de 17 años. Como resultado del vuelco del rodado por causas que todavía no se conocen, el bebé murió quedando aprisionado entre los hierros mientras que el resto de los pasajeros y la conductora, recibieron heridas que determinaron su inmediata internación.

Voceros del Hospital Regional de San Francisco, revelaron que los heridos se encuentran en estado delicado, como consecuencia de los numerosos golpes recibidas durante la rodada del vehículo, que terminó su marcha en la banquina.

● **MELLIZOS MUERTOS**

En otro accidente perdieron la vida los mellizos de 18 años Mario y Sergio Gardella, cuando el vehículo Peugeot 504 que conducía el primero se salió de la cinta asfáltica por motivos desconocidos aún, cerca de la ciudad de Miramar, a 190 kilómetros de la capital de esta provincia.

El vehículo que conducía Mario Gardella —se presume que a muy alta velocidad—, tras desviarse quizás por alguna falla mecánica en su dirección, terminó su terrible marcha contra un árbol al costado de la ruta.

## FALTA POCO EN LA CENTRAL EMBALSE

CORDOBA, 19 (De nuestro corresponsal).— El presidente de la Comisión Nacional de Energía Atómica, vicealmirante Carlos Castro Madero, anunció anoche aquí que dentro de cuatro meses se pondrá en marcha la central nuclear de Embalse.

El titular de la CNEA confirmó que en febrero de 1983 entrará en funcionamiento este emprendimiento energético atómico construido en la localidad de Embalse, a unos 80 kilómetros al sur de esta capital en el Valle de Calamuchita.

Castro Madero formuló estas declaraciones, luego de visitar durante el día la obra en construcción de la mencionada central.

Adelantó que en noviembre se inaugurará la planta de explotación de uranio concentrado en Los Gigantes, también en el territorio de esta provincia.

# TRAGICA EXPLOSION EN FABRICA DE PIROTECNIA

**El propietario de una pequeña fábrica de elementos pirotécnicos, que serían comercializados en las próximas fiestas de fin de año, encontró horrible muerte al producirse un sorpresivo estallido mientras manipulaba sustancias químicas necesarias para la elaboración de esos peligrosos "juegos".**

**La víctima fue identificada por la policía como Juan Antonio Cámara, argentino, de 47 años, quien vivía en Neuquén 1442 de la poblacion bonaerense de Polvorines, ubicada en la zona noroeste del Gran Buenos Aires, a unos 30 kilómetros de esta Capital. Su deceso, según la información oficial de que se dispone, resultó inmediato, lo que permite considerar la violencia del estallido. Acerca de éste, el testimonio de varios vecinos de la zona, subraya que se escuchó su detonación y la honda expansiva provocó la vibración de vidrios en fincas aledañas a la que ocupaba la víctima.**

**Una vez que la policía hubo ingresado al lugar, y comprobado que ya nada podía hacerse para salvar al infortunado fabricante, procedió a revisar las instalaciones y encontró unos 8.000 petardos listos para ser comercializados. Además, se consignó que Cámara tenía otros elementos pirotécnicos almacenados.**

● **OBRERO ASFIXIADO**

**Pedro Dionisio Díaz, obrero de un establecimiento industrial dedicado a la elaboración de insecticidas en Ciudadela, provincia de Buenos Aires, resultó muerto por asfixia mientras que cuatro bomberos resultaron con serios síntomas de intoxicación, como consecuencia de un incendio declarado en la planta fabril.**

**La planta donde ocurrió el siniestro está ubicada en Alvear 4730 de Ciudadela, en el Oeste del Gran Buenos Aires, y fue castigada por el fuego durante tres horas, hasta que los bomberos de cuatro dotaciones consiguieron extinguirlo. Las causas del siniestro aun no fueron determinadas.**

**Respecto del estado de los bomberos intoxicados, una fuente asistencial reveló que era de "evolución satisfactoria", aunque aún siguen internados.**

## TIEMPO

**MINIMA:** A las 6 horas

**13°6**

**MAXIMA:** 26°5 a las 14.50. Presión: 1007.2 mil. Cielo: con nubosidad variable. Visibilidad: 12 kilómetros. Humedad: 48%. **Pronóstico:** Temperatura en aumento.

# TV

- ALBERTO MARTIN: DIVORCIO ES UN RUMOR
- GARCIA SATUR ANSIA UBICARSE EN "MARPLA"
- LA SOSA: ¿ES UNA "DON JUAN" FEMENINA?
- ALEMAN-PUIG: CALMOS VIENTOS DE CRISIS

Pese a que **vaticinaban problemones** en el matrimonio **formado hace ocho años** entre Alberto Martin, **el ex seductor,** y su cónyuge doña Marta, los mismos **parecen ser absolutamente descabellados.** El matrimonio **sigue viviendo bajo el mismo techo** mientras los **rumorcillos corren espesos.** Pero la pareja no se desintegrará tal como algunos vaticinaban. **¡Crash!**

● **PESADUMBRE Y EMPEÑO**

**El apesadumbrado** Claudio García Satur **está esperando convencer a empresarios para instalarse en el verano marplanauta en un reducto que dejaron vacantes los de "Nosotros... y los miedos". Don Satur piensa que su rentrée televisiva en este año le deparará mayor suerte** que en veranos anteriores. **Ojalá logre su propósito.**

● **ROMANTICONA**

De esta hecha, la "Negra" Mercedes Sosa **se está convirtiendo en una especie de "play - girl".** Mientras algunos **la hacían noviando** con músico y arreglador suyo llamado José Luis, otras informaciones **la dan viviendo fuerte romance** con un colombiano llamado Raúl quien cuenta solamente 27 pirulos, **o sea 20 menos que la robusta matrona de la canción. ¿Será auténtica la cosa? ¡El amor es un monstruo grande y pisa fuerte!**

● **SIN CRISIS**

**Vientos a favor** soplan por el lado del matrimonio compuesto entre Selva Alemán, **la arturizada,** y Arturo Puig, **el selvático.** Mientras se hablaba de **intensa crisis** entre ambos **se los vio caminando plácidamente por la calle Roberto M. Ortiz.** Claro que **no iban tomados del brazo pero iban juntos. ¿Vale, no?**

● **GUERRA AL PUCHO**

Está mejorando **(tiene menos tos)** Roberto Escalada, quien guarda cama **por haber sido atacado por angina de pecho.** El facultativo le ha aconsejado terminantemente que deje el pucho, pero el actor si bien fuma en menor cantidad no puede desprenderse, aún, del terrible vicio. **¡Tiene que hacer un esfuerzo!**

● **LOOK EPIDERMICO**

En comedero de la Costanera fueron detectados los componentes del matrimonio por Santiago Bal, **el resplandeciente,** y Thelma del Río, **la renovada.** Esta luce **nuevo look a nivel epidérmico** explicando que se debe **a reciente intervención de estética** que le practicó el doctor Appiane. **"No sé por qué muchas actrices niegan este hecho si en Europa todos lo declaran sin problemas",** contó a esta sección **la muy juvenil** cónyuge de don Bal. **¡Sinceridad plena!**

● **Está padeciendo un estado de alergia de orden asmático el protestón de las camisas Pucci,** Horacio Guarany. Esta dolencia lo tiene a mal traer sobre todo para cumplir con su misión específica, o sea el canto. **Que se mejore.**

● La semana anterior **falleció** la señora madre de Edith Boado, hacia quien hacemos llegar **nuestros sinceros pesares.**

● **SIN TV, POR TOPES**

Caminando por Recoleta con su cónyuge doña Berta y un matrimonio fue detectado **Mauricio Borenstein,** conocido artísticamente como Tato Bores. El citado iba con **rostro conflictuado** sin saber a qué confitería de la zona dirigirse. Su apertura televisiva no la hará por el momento debido a que **no se puso de acuerdo con los "topes".** Desde que terminó temporada teatrera con Nélida Lobato, luego reemplazada por Cecilia Narova, don Bores no se explayó en otro espectáculo. **¿Cuándo reaparecerá?**

● **CONDUCTA INTACHABLE**

**Libertad Lamarque, la diva máxima,** luce ya en un marco diploma que le dieron con la "Cruz de Plata" obtenida la semana anterior. En la misma hacen constar que el galardón se lo entregaron por fuerza de **su talento de actriz y cantante aparte de su conducta intachable** Se recordará que estos premios los dictamina entidad eminentemente **religiosa.** Además, doña "Liber" fue la **más aplaudida** entre los galardonados mereciendo fuerte **aclamación** al final de la entrega. La famosa cantante besó a muchos prelados allí ubicados.

● **HERMANDAD**

**Para el 1° de enero** del año entrante se confirma la subida de telón de **"Hermanos",** espectáculo que estrenarán en Marpla los de la empresa "Hu-mor" formada por José Huberman y Nito Mores. Integrarán el elenco Mariano Mores con Nito y Claudia, Tita Merello, **la soliearia,** y Horacio Guarany, amén del recitador Héctor Gagliardi. Dirección, escenografía y luces estarán a cargo de Rubén Benítez. **¡Auguri!**

● **¡ESAS FECHAS!**

Por el lado del canal de San Cristóbal **andan errados en fechas.** Días atrás le dijeron a Amelita Vargas, **la cubanísima,** durante una entrevista que una vista suya **se había filmado en el '39, cuando, en realidad, la hizo nueve años después.** En la víspera se dijo que "Carnaval de antaño" **se había estrenado en 1953 y que la platea costó 6,90 pesos viejos.** En realidad, esa añeja cinta **se conoció en abril de 1940 y la entrada costaba 2 pesos la platea y 1,50 la pullman.** También la oficina de prensa que, días atrás, manifestaba erróneamente que Mecha Ortiz formaba parte del reparto del **gótico** filme "20 años y una noche", nos mandó fecha de filmación de "Mi fortuna por un nieto" **ubicándola en 1930.** En verdad **se la produjo 10 años después. ¡Pónganse de acuerdo!**